El gobernador de Memel ordenó la movilización de todas las fuerzas policiales

BERLIN 28 (Havas). — Informan de Koenigsberg que el gobernador militar de Memel ordenó la movilización de todas las fuerzas policiales en todo el país así como a todo lo largo de la frontera.

Por otra parte se señala que el Comisario del Gobierno de Lituania, señor Bruwelaitis, hizo prestar juramento a la constitución lituana a todos los funcionarios en el territorio de Memel.

Se hace observar que a este respecto hasta ahora la policía de Memel había prestado juramento sólo sobre la Constitución y sobre el estatuto de Memel.

NUEVO EMBAJADOR MEJICANO EN BUENOS AIRES

—0—

MEJICO, 28 (Havas) — Se anuncia semi oficialmente que el señor José Puig Casaurano, ex-Ministro de Relaciones Exteriores, ex-Embajador de Méjico en los Estados Unidos fué designado Embajador en Buenos Aires.

LOS NUEVOS MIEMBROS DE LA ACADEMIA FRANCESA

PARIS, 28 (Havas) — Los señores Andrés Bellessort y Claude Farrere, fueron electos miembros de la Academia francesa.

EL GOBIERNO DEL ESTADO DE VICTORIA FUE DERROCADO

MELBOURNE, 28 (Havas) — El gobierno del Estado de Victoria fué derrocado hoy a raiz de la adopción por 40 votos contra 23 de una moción de desconfianza presentada por el lider del Partido paisano unificado en la Asamblea Legislativa.

MEJICO NO ABANDONARA LA S. DE N.

MEJICO, 28 (Havas) — El Ministro de Relaciones Exteriores desmintió el rumor que circuló sobre su probable abandono de la S. D. N., declarando que Méjico continuar colaborando a la obra iniciada por la organización de Ginebra.

No está en estado de alarma el territorio lituano

BERLIN, 28 (Havas) — De fuente lituana se declara que las noticias publicadas sobre la declaración del estado de alarma en el territorio de Klaipeda, son inexactas. Se añade que reina la más completa calma en ese territorio y se hace resaltar que el veredicto del Consejo de Guerra de Kaunas es considerado equitativo por toda la opinión pública.

¿SERA CAMBIADO EL MINISTRO HUNGARO?

BUDAPEST, 28 (Havas) — Según ciertos rumores, que no han sido ni confirmados ni desmentidos en los círculos competentes, el Sr. Andrés de Wodianer, Ministro de Hungría en el Uruguay y la Argentina, sería enviado a Madrid, en reemplazo del Sr. Pablo Hevesi, que sería llamado a desempeñar otras funciones.

UN FURIOSO CICLON DEVASTA LAS COSTAS DE AUSTRALIA

PERTH, 28 (Havas) — Un furioso ciclón devastó las costas del noroeste de Australia.

No se tienen noticias sobre el paradero de veinte buques pescadores de perlas de la matrícula del puerto de Broome.

RESULTADOS DE LAS ELECCIONES A SENADOR EN B. AIRES

BUENOS AIRES, 28 (Havas).— Poco después de las 16 horas se inició el escrutinio de las elecciones realizadas el pasado domingo para elegir el Senador de la capital en reemplazo del Sr. Alfredo Palacios, cuyo mandato vence el 30 de abril próximo.

Hasta la 21 mesa de la sección primera se registraron los resultados siguientes:

Socialistas: Alfredo Palacios, 2365 votos.

Concentración obrera: 390 votos.

Concordancia: Juan B. Teran, 366 votos.

BUENOS AIRES, 28 (Havas)— El escrutinio hasta la 91 mesa de la primera sección dió los resultados siguientes:

Alfredo Palacios: 12.731 votos.
Concentración Obrera: 2.231.
Concordancia: 1.430.

DECLARACION DE LLOYD GEORGE

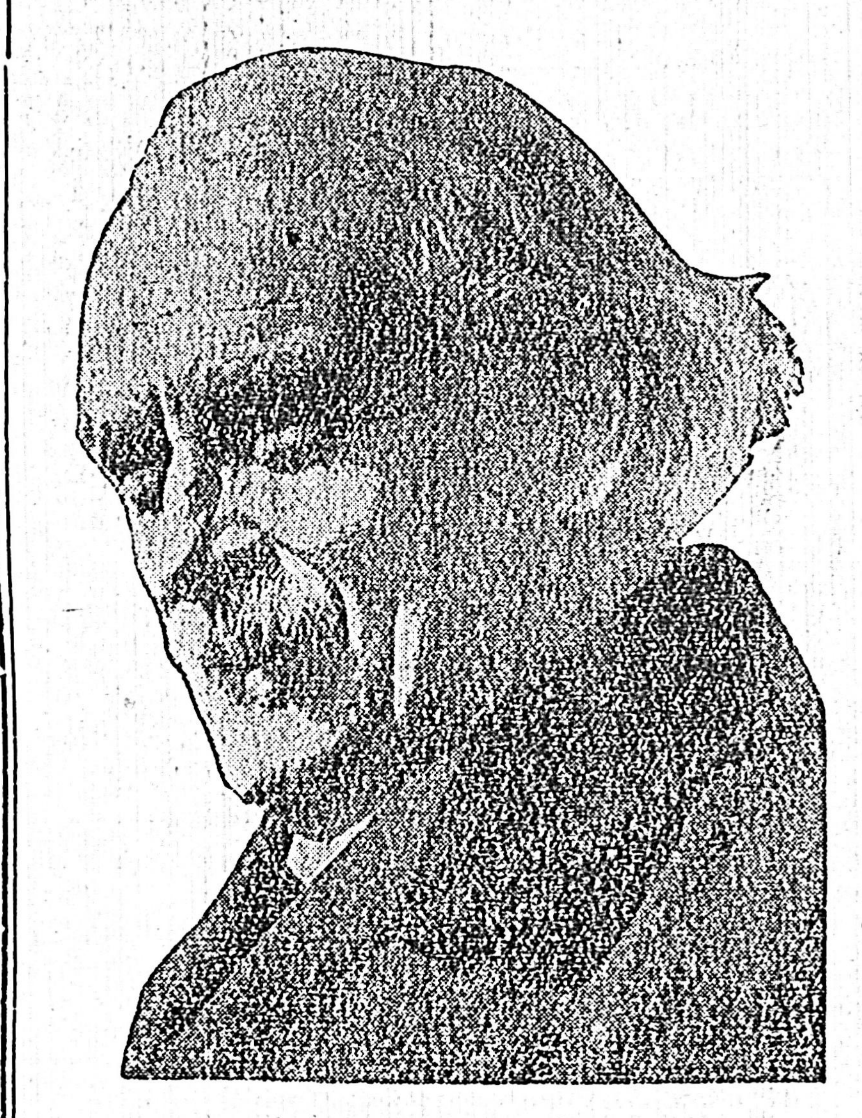

LONDRES 28 — Lloy George al pronunciar un discurso en Newcastle hizo una corta alusión a las conversaciones de Berlín diciendo:

"Fueron celebradas en Berlín conversaciones muy importantes.

He leído la mayor parte de los diarios, pero poco estoy informado sobre lo que ha podido ocurrir, pero considero como una cosa excelente el hecho que los negociadores se separaron demostrando su sincera satisfacción."

EN ESPAÑA SE ESPERA PARA HOY LA CRISIS MINISTERIAL PROVOCADA POR EL INDULTO AL EX DIPUTADO SOCIALISTA

EL JEFE DE LOS AGRARIOS ENTIENDE QUE LAS CAMARAS DEBEN SEGUIR EN SUS FUNCIONES

MADRID, 28. — El Consejo de Gabinete de mañana comenzará, por otra parte, mucho más temprano que de costumbre.

El pretexto de la crisis sería, como se dijo y repitió, la disensión surgida en el seno del Gobierno respecto al indulto del ex diputado socialista González Peña.

La mayoría de los diarios de la noche y las personalidades políticas consideran inevitable la crisis.

Algunos, muy poco numerosos, creen, sin embargo, que puede llegarse a un acuerdo a último momento, sobre todo si los Ministros populares agrarios cambiasen de opinión. Otros estiman, en cambio, que los populares agrarios aprovecharían la crisis para pedir cuatro o cinco Ministros, en lugar de los tres que poseen en este momento.

En caso de que la renuncia fuera presentada mañana, no se ve otra solución que un Gabinete que tenga el mismo aspecto general que el actual, teniendo en cuenta que no se piensa seriamente en la disolución de las Cortes.

El señor Martínez de Velasco, jefe de los agrarios y una de las personalidades más destacadas del momento, considera que la Cámara debe continuar en funciones para llegar a la revisión de la Constitución.

MEDIDAS DE PRECAUCION

Las autoridades parecen haber tomado medidas de precaución.

Los puestos policiales fueron reforzados en ciertos lugares, y los soldados están acuartelados.

Se cree que esas medidas fueron adoptadas para prevenir el menor incidente en ocasión de los sucesos políticos que pueden producirse mañana, es decir, la crisis ministerial y la confirmación oficial del indulto del leader socialista González Peña.

EL JUICIO A LOS REBELDES GRIEGOS

134 condenados a la pena capital

ATENAS, 28 (Havas) — Ante la Corte Marcial que juzga a los comprometidos en el último movimiento subversivo, el Comisario del Gobierno solicitó trece penas capitales siete condenas a prisión perpetua, cuatro a veinte años y dos a seis años de prisión.

LA PRENSA DE LONDRES INSISTE SOBRE LA CELEBRACION DE OTRA CONFERENCIA INTERNACIONAL A LA CUAL SERA INVITADO EL REICH

LONDRES, 28 (Havas) — Los órganos de la prensa inglesa de la fecha vuelven a citar la idea de celebrar una conferencia internacional a la cual sería invitado el Reich y que tendría por objeto resolver los problemas dejados en suspenso por las negociaciones de Berlín.

Uno de estos órganos, "The Daily Mail", aseguraba mismo que el Gabinete se proponía convocar en Londres tal reunión.

En los círculos oficiales se considera tal aserción como por lo menos prematura.

Es cierto, se hace observar, que no se puede descartar "a priori" el principio de tal conferencia que puede ser encarada a mismo título que toda otra sugestión que permite aclarar los datos sobre la situación europea pero toda información atribuyendo al Gobierno Inglés intenciones precisas a este respecto debe ser considerada como una anticipación permanete hipotética.

BRUSELAS, 28 (Havas) — Una muchedumbre bastante importante rodeaba la Bolsa de Bruselas, la que estará cerrada hasta el sábado, pero el público no manifestó ninguna nerviosidad. En efecto se daba cuenta que esa decisión es necesaria en el momento en que el Presidente del Consejo Sr. Vanzeeland va anunciar ante las Cámaras las medidas decisivas sobre el franco para detener la especulación.

EL PROGRAMA QUE SE HARA CONOCER

BRUSELAS, 28 (Havas) — En vísperas de la sesión de la Cámara durante la cual el Primer Ministro, Sr. Van Zeelard, expondrá su política financiera y económica circulan los rumores más diversos creando en el país cierta atmósfera de nerviosidad.

Este programa no fué revelado hasta ahora.

He aquí sin embargo los proyectos que según los círculos políticos informados el Primer Ministro desearía realizar:

Desvalorizar el franco belga en una proporción de 25 a 30 o|o fijando la paridad nueva a la libra esterlina reservando al gobierno un leve margen de diferencia para el caso de una fuerte fluctuación.

Servirse de una parte del beneficio realizado por la revaluación del Concejo de oro del instituto de omisión para crear la Oficina de Crédito controlada por el Banco Nacional.

Iniciar un programa de grandes obras en parte subvencionadas por el Estado y en parte por la iniciativa privada para disminuir la desocupación y dar igualmente impulsión a todos los negocios belgas.

Establecer fondos de nivelación de cambios una vez operada la desvalorización.

Establecer el control de los bancos por el Banco Nacional, garantizando los depósitos existentes pero vigilando los préstamos que serían consentidos a las sociedades reconocidas sanas.

Adoptar las medidas necesarias para reducir ciertos derechos de aduna a fin de reducir el alza del costo de la vida y hacer un esfuerzo para desarrollar el mercado interno.

Reducir la duración de horas de trabajo instituyendo probablemente la semana de 40 horas.

Solicitar la convocación de una conferencia internacional de estabilización monetaria.

Muere en un accidente de automóvil el célebre escenógrafo Eduardo Marchiro

MILAN, 28 (Havas) — El escenógrafo Eduardo Marchiro, que trabajaba desde hace 20 años en el Scala de Milán y que trabajó también en el Colón de Buenos Aires y en el Metropolitano de Nueva York, falleció a raíz de un accidente automovilístico. Su [illegible] y su hijo resultaron heridos.

DE VALERA NO ASISTIRA A LAS FIESTAS DEL JUBILEO REAL

DUBLIN, 28 (Havas) — El jefe del Gobierno del Estado Libre Irlandés, señor de Valera, declaró que habiendo sido invitado oficialmente a asistir a las fiestas del jubileo real, informó al Primer Ministro británico su imposibilidad de concurrir en las circunstancias actuales.

El Alto Comisario en Londres, Sr. Dulanty, representará a Irlanda.

AÑO LVII. — Núm. 17.222

DIRECCION Y ADMINISTRACION: Ciudadela 1169

Montevideo, Viernes 29 de Marzo de 1935

Teléfono Automático: Administración, 80906; Redacción, 8099.

EL BIEN PUBLICO

FUNDADO POR JUAN ZORRILLA DE SAN MARTIN

"NUESTRA VICTORIA ES NUESTRA FE". — (I. Joan. 5, 4). DIRECTORES: JUAN VICENTE CHIARINO Y HORACIO TERRA AROCENA

EN BELGICA, DURANTE TRES DIAS, POR DECRETO REAL ESTARAN CERRADAS LAS BOLSAS DE FONDOS PUBLICOS

BRUSELAS 28 — En una de las ediciones del "Moniteur" es publicado el decreto real, firmado por todos los Ministros, ordenando el cierre de las Bolsas de Fondos públicos y de los cambios para los días 28, 29 y 30 del corriente.

Los cambios extranjeros no serán cotizados en esos días, asimilados a los días de fiesta legal para todas las obligaciones y sumas pagaderas en moneda extranjera.

LA POLICIA CIERRA LA UNIVERSIDAD LIBRE DE LISBOA

LISBOA, 28 (Havas) — La policía procedió al cierre de la Universidad Libre, agrupación de elementos izquierdistas.

Los Embajadores japoneses se reunirán en París para estudiar la situación internacional

TOKIO, 28 (Havas) — Los Embajadores japoneses se reunirán en París bajo la presidencia del señor Matsudaira Embajador en la Gran Bretaña para estudiar la situación europea.

Asistirán los Embajadores nipones en Roma, Bruselas y Ankara, el Ministro en Berna y el consul general en Ginebra.

Un informe sobre esta reunión será dirigido al Ministerio de Relaciones Exteriores por el Sr. Matsudaira.

Por otra parte, los cónsules japoneses en China se reunirán en una conferencia en Shaghai bajo la presidencia del Sr. Ariyoschi Ministro de Japon quien luego dará cuenta del resultado al Ministro de Relaciones Exteriores Sr. Hirota.

ACCIDENTES MARITIMOS

LONDRES 28 (Havas). — Dos buques alemanes chocaron con dos buques a consecuencia de la muy densa neblina reinante actualmente en el Canal de la Mancha y Mar del Norte.

La primera colisión se produjo a lo largo de Dungeness entre el vapor alemán "Frida Horn" y el vapor inglés "Pansy".

Este último tuvo que regresar a Douvres para recibir reparaciones.

El segundo choque se registró esta mañana a lo largo de South Foreland entre el buque motor alemán "Saint Louis" que tiene un desplazamiento de 16.700 toneladas y el buque griego "Delphin" de 3815 toneladas el cual tuvo que regresar igualmente a Douvres pero para probablemente reanudar esta tarde su viaje interrumpido entre Dantzig y Ancona debido a la poca importancia de las averías sufridas.

FUE SOLUCIONADA LA CRISIS POLITICA POLACA — EL CORONEL WALERY SLAVEK FORMO EL NUEVO GABINETE

VARSOVIA 28 (Havas). — El Presidente del Consejo Sr. Kozlowski, visitó al Presidente de la República en el despacho del Consejo de Ministros para entregarle la renuncia colectiva del Gabinete.

Es verosímil que el coronel Walerq Slavek será encargado de constituir el nuevo Gabinete en el que figurarán tres o cuatro hombres nuevos.

La renuncia del Ministerio fué entregada después de la clausura de la sesión de la Dieta. Este "relevo de la Guardia", somo se le llama a ese acontecimiento anual en el personal gubernamental no tiene ningún significado político particular. La política exterior no sufrirá ninguna modificación.

El Coronel Slavek, el posible futuro Presidente del Consejo es Presidente del grupo gubernamental en el Parlamento y promotor de la reforma constitucional votada el 23 del corriente.

Su primera tarea será preparar las nuevas elecciones y la aplicación de la nueva Constitución.

El Coronel Slavek es un hombre de gran autoridad y es seguramente por ese motivo que el bloque gubernamental deseó su presencia en el poder antes de las elecciones.

La renuncia del Gabinete fué motivo de polémicas bastante vivas en el seno del bloque gubernamental, entre los conservadores y radicales, pero estos parecen ser provisoriamente alejados.

VARSOVIA 28 (Havas). — El Coronel Walery Slavek fué encargado de formar el Gabinete polaco.

VARSOVIA 28 (Havas). — El nuevo Gabinete polaco fué constituído.

El Coronel Walery Slavek fué encargado esta tarde de formar el Ministerio y sometió a la aprobación del Presidente de la República la lista preparada por él, la que no comprende ninguna modificación con respecto al Gobierno precedente.

En consecuencia, salvo el Presidente del Consejo, el personal gubernamental queda el mismo. Algunos círculos dicen que es posible que los cambios que habían sido previstos en diferentes secciones han sido aplazados.

Se realizó la primera entrevista entre Eden y Litvinoff

MOSCU, 28 (Havas) — Se ha realizado la primera etrevista entre el Lord del Sello Privado Británico Capitan Anthony Eden y el Comisario del Pueblo de Relaciones Exteriores Sr. Litvinoff.

La entrevista no tuvo carácter protocolar pero permitió ya a los dos interlocutores de tomar en consideración las cuestiones que permanenecen en la orden del día.

MOSCU, 28 (Havas) — El programa de la estadía del Ministro británico ha sido definitivamente resuelto. El jueves el representante de Inglaterra invitará a un almuerzo al Comisario del pueblo Litvinoff, en la Embajada de Inglaterra. De tarde el capitan Eden recorrerá la capital soviética en auto, siendo de noche el huésped de Litvinoff, quien organizó a continuación una gran recepción e honor del Ministro visitante.

El viernes las conversaciones continuarán de mañana y de tarde con diversas personalidades rusas. De noche el capitan asistirá a una función de gala de Ballets rusos.

El sábado el capitán Eden visitará la galería de pintura francesa y almorzará en compañía de Litvinoff visitando de tarde una gran usina de aviación.

El domingo visitará de mañana un gran museo de pintura rusa y de tarde el Centro del Ejército Rojo. Antes de tomar el tren, de noche, el Ministro inglés asistirá a otra función de gala de Ballets rusos.

UN DISCURSO DE EDEN. — SE CONGRATULA DE LA ENTRADA DE RUSIA EN LA SOCIEDAD DE NACIONES

MOSCU, 28 (Havas) — En un discurso que pronunció al final del banquete que ofreció en su honor el Comisario Litvinoff, el Ministro británico, Mr. Anthony Eden, Lord del Sello Privado, declaró: "Estimo que mi visita señala un suceso importante en las relaciones entre el Reino Unido y la Unión Soviética.

Es la primera visita que un ministro británico hace a vuestra capital desde 1917 y aunque el fin de mi viaje es proceder puramente a investigaciones y no negociar, hay razones para afirmar que esta primera ocasión de contacto personal aquí en Moscú, marca una etapa notable, un gran progreso, en las relaciones entre los dos países.

El Gobierno Británico se asoció con satisfacción a la invitación dirigida a la Unión Soviética en el Otoño último para que adhiera a la Sociedad de Naciones. La política exterior del Gabinete de Londres se funda en la Sociedad de Naciones y la esencia de la Sociedad de Naciones es la universalidad. A la verdad, debería comprender a todas las naciones del mundo. Es bien claramente, pues, un beneficio apreciable el hecho de que una nación que cubre la sexta parte de la superficie del globo y cuenta con 170 millones de habitantes, ocupe un puesto entre nosotros".

"La Conferencia de Stresa, puede tener una importancia histórica"

ROMA 28 (Havas). — La paz descansa sobre el acuerdo entre Italia, Francia y la Gran Bretaña —dice la prensa de la fecha declarando que el Reich se rehusó a participar en la colaboración europea— y añade:

"El dilema es el siguiente: las potencias occidentales deben resignarse a pagar el precio solicitado por el Reich por su colaboración pero es importante evitar que Alemania se pague por si misma."

El diario "El Popolo d'Italia" dice que la conferencia de Stresa puede tener una importancia histórica.

"Il Messagero" estima que los ministros ingleses encontraron en Berlín todos los elementos para librarse de las ilusiones que tenían sobre el programa de Hitler.

El encuentro en Berlín demostró el abismo profundo que separa al plan franco - italiano - inglés de fecha 3 de Febrero último y a las directivas de Hitler.

Es preciso rechazar la idea de que Austria se vuelva una provincia prusiana dependiente de Berlín o una provincia Sur germánica.

Que Austria sea alemana en su historia es un hecho reconocido, y que sea el refugio del verdadero germanismo es algo más que natural pues Austria y el germanismo son inseparables.

EL ACUERDO ANGLO-BRASILEÑO

Principales puntos del mismo

RIO JANEIRO, 28 (Havas) — El acuerdo anglo-brasileño, cuya publicación simultánea en Londres y Río se prevé para el 30 de marzo, estipula que no modifica de ninguna manera la ejecución del de junio de 1933.

Comprende trece artículos.

El gobierno brasileño reservará sobre el porcentaje de los cambios sobre el exterior, anualidades de 1.200.000 libras esterlinas, destinadas a los servicios de obligaciones cuyas condiciones de emisión serán objeto de un acuerdo posterior, autorizando el gobierno británico por el presente acuerdo tal emisión en el mercado de Londres.

Después de la terminación del acuerdo de 1933 las anualidades alcanzarán a 2.053.000 libras esterlinas.

El acuerdo prevé la prioridad a favor del pago de las pequeñas deudas comerciales atrasadas, las cuales deberán ser arregladas inmediatamente en metálico.

Las otras deudas serán liquidadas, parte en metálico, parte con obligaciones de valor equivalente al de las deudas, en libras esterlinas.

En un corto plazo, después de la firma del acuerdo, Brasil tomará medidas para obtener un millón de libras esterlinas, destinadas a los pagos precitados.

El arreglo de las importaciones entre el 1.o de setiembre de 1934 y el 11 de febrero de 1935 se efectuará mediante la compra de cambio en el mercado libre, representando el 40 o|o del monto de las deudas.

Finalmente Brasil se compromete a no firmar con ningún país ningún acuerdo más ventajoso para dicho país, que el acuerdo anglo-brasileño.

GOMENSORO & CASTELLS

JUDICIAL

2056 hectáreas de campo, situadas sobre el Río Arapey Grande (Departamento de Salto).

El remate tendrá lugar en la Bolsa de Comercio, calle Zabala N.o 1477, Montevideo, el lunes 29 de Abril, a las 3 p. m., de acuerdo con el siguiente:

EDICTO. — Por mandato del Sr. Juez Ldo. de 1ra. Instancia en lo Civil de 3er. Turno Dr. D. Nicasio del Castillo, dictado en el expediente caratulado "Viana Benjamín S. contra D. y W. Silva. Ejecución de hipoteca", se hace saber al público que el día lunes 29 de abril a las 15 horas, en el vestíbulo de la Bolsa de Comercio, calle Zabala N.o 1477, se va a proceder por los martilleros Gomensoro y Castells, asistidos del Alguacil del Juzgado, a la venta en remate público y al mejor postor, del siguiente bien: La propiedad identificada en el padrón del Departamento del Salto con el número ciento setenta y cuatro b, o sea una fracción de campo de pastoreo con sus alambrados y mejoras y cuantas accesiones—sin excepción—naturales y artificiales le sean relativas situada en la séptima sección judicial del mencionado departamento, señalada con el número tres en el plano de división levantado por el Agrimensor Gerónimo de Sierra en treinta de julio de mil novecientos veinticuatro y compuesta de una superficie de dos mil cincuenta y seis hectáreas nueve mil doscientos cinco metros cuarenta y ocho decímetros cincuenta centímetros que lindan: por el Nord Oeste y Norte, el arroyo San Ricardo por medio con Jacinto R. Santana; por el Norte Nord Este, con línea recta amojonada por medio con la fracción número dos del mismo plano de Sierra adjudicada a Luisa Risso de León; por el Este Sud Este con una línea recta divisoria de campo de Pedro Orihuela, y por Sur y Oeste el Río Arapey Grande. — Se previene: 1.o) Que el mejor postor en el acto de serle aceptada su oferta deberá consignar el diez por ciento en garantía de la misma. 2do.) Que será de cuenta del comprador los gastos de escrituración, impuestos universitarios certificados y comisión del rematador. 3.o) Que los títulos y demás antecedentes se encuentran de manifiesto en la Oficina Actuaria de este Juzgado, calle Buenos Aires 357, a disposición de los interesados.

Montevideo marzo 10 de 1935. — Eduardo Díaz Falp, Actuario.

MAS INFORMES: PIEDRAS 318

v.ab.29

AVISO COMERCIAL

Comunicamos al comercio y al público en general que en el día 7 de febrero de 1935 hemos adquirido el activo de la casa de comercio del Sr. León Halpern "Carnaval de Venecia", La Casa de las Medias, en la calle Andes 1243 siendo el pasivo de cargo del señor León Halpern.—Montevideo, 7 de febrero de 1935.—Jacobo Kon, Nojim Elenter.

1027 v. Abr. 4

ENRIQUE C. LAGES

EDICTO. — Por mandato del Sr. Juez L. de 1a Instancia en lo Civil de 1er. Turno Dr. Francisco Jardí Abella dictado en los autos: "Juan B. Musso con Domingo Curbelo Viña. Ejecución de hipoteca" se hace saber al público que el 1.o de abril próximo a las 17 horas y en el lugar de su ubicación se procederá por el Martillero don Enrique C. Lages asistido del Alguacil del Juzgado a la venta en remate público y al mejor postor del inmueble empadronado con el N.o 65.651, que lo constituye un solar de terreno con sus construcciones y demás accesiones naturales y artificiales ubicado en la jurisdicción del Buceo 8.a sección judicial del Barrio Garibaldi 10.a sección judicial de este Departamento designado con el No. 2 de la manzana letra C, compuesto de una superficie de doscientos sesenta y cinco metros seis mil trescientos setenta y dos centímetros deslindados así: 8 mts. 59 cents. de frente al Nord Oeste a la calle Solferino entre las de Niza y Comercio distando un punto medio doce metros ochenta y ocho centímetros de la esquina Niza; con 8 mts. 59 cents. en la línea del fondo al Sud Este divisoria con los fondos del solar 22; y 30 mts. 94 mls. en cada una de las líneas de sus costados divisorias la del Nor Este con el solar No. 3 y la Sud Oeste con el solar No. 1. — SE PREVIENE: 1.o Que el mejor postor deberá consignar el 10 o|o de su oferta en el acto de ser ésta aceptada en garantía de la misma. 2.o Que los gastos de escrituración certificados etc. son de cargo del comprador. 3.o Que los títulos y demás antecedentes se encuentran de manifiesto en la Oficina Actuaria de este Juzgado Calle Rincón No. 472 a disposición de los interesados. — Montevideo, Febrero 27 de 1935. — Patricio A. Pereira. (Actuario).

v.ab.1.o

AUTODROMO NACIONAL S. A.

CONVOCATORIA A LA ASAMBLEA ORDINARIA

Convócase a los Sres. Accionistas de la Sociedad Anónima "Autódromo Nacional" a la Asamblea que se efectuará en el Salón de Actos de la Asociación C. de Jóvenes, calle Colonia 1065, el día 12 de abril de 1935, a las 17 horas, con el objeto de considerar la siguiente

Orden del Día

1.o Lectura y consideración del Acta de la Asamblea Anterior.
2.o Designación de dos Accionistas que deberán firmar el Acta de esta Asamblea.
3.o Consideración de la Memoria y Balance correspondientes al Ejercicio 1934 (Repartidos).
4.o Liquidación de las pérdidas producidas hasta el momento.
5.o Elección de Directores y suplentes para el período 1935-1937.
6.o Elección de Comisión Fiscal y suplentes para el período 1935.

Atilio Renzi Segura, Secretario.

"Art. 39. — Los Accionistas que quieran tomar parte en las Asambleas registrarán sus acciones en la Gerencia de la Sociedad, hasta cinco días antes del fijado para la reunión, de cuyo registro se les expedirá una boleta, en la que constará su número de votos, sirviendo dicha boleta de entrada al local de la reunión donde cada accionista deberá firmar el libro de asistencia".

Art. 40. — El derecho de asistencia a la Asamblea General, podrá ejercitarlo el accionista, personalmente o por delegación en otra persona, mediante carta o autorización por escrito que deberá ser registrada en la Gerencia dos días antes, por lo menos, del fijado para la celebración de la Asamblea".

"Art. 45. — Las Asambleas Ordinarias y Extraordinarias se declararán constituídas a los treinta minutos de la hora señalada para su convocación, cualquiera sea el número de accionistas presentes".

va12.

EDICTO. — Por mandato del Sr. Juez L. de 1.a Instancia, en lo Civil de 6.o Turno, Dr. Don Atilio C. Brignole, se hace saber al público la apertura de la sucesión de doña María Sara Idelfonso o María Idelfonso o Ildefonso, a fin de que todos los que se consideren con derecho a sus bienes comparezcan ante este Juzgado, calle Misiones 1378, a deducirlos en forma, dentro del término de treinta días, bajo apercibimiento de lo que hubiere lugar por derecho. — Montevideo, marzo 25 de 1935. — Teófilo M. Real, Actuario.

1075-va9.

DISOLUCION DE SOCIEDAD

A los efectos del artículo 492 del Código de Comercio, se hace público, que por escritura autorizada el diecinueve del corriente por el Escribano Juan Luis Vidal, se disolvió la sociedad colectiva "Pintos y Compañía", quedando el activo y pasivo de la misma a cargo de la nueva entidad comanditaria que, bajo la misma firma, se constituyó en igual fecha.—Oscar R. Pintos, Claudio Sanelli. — Montevideo, marzo 25 de 1935.

1076-va3.

Ministerio de Industrias

OFICINA DE PATENTES DE INVENCION Y DE MARCAS DE FABRICA Y COMERCIO

Acta N.o 559. — Montevideo, marzo 26 de 1935. — Con esta fecha los señores Mario Muñiz y Aquilino Butrón, con domicilio en esta ciudad, han solicitado privilegio industrial por el término de 9 años para "Tejidos para la fabricación de corsets elásticos, fajas-corsets, fajas elásticas, soutiens y culottes", y de acuerdo con lo que dispone el artículo 15 de la Ley del 28 de octubre de 1930, se ordena la presente publicación.— Alberto V. Canessa, director; Bernardo Dumont, secretario.

1073-va19.

Ministerio de Industrias

OFICINA DE PATENTES DE INVENCION Y DE MARCAS DE FABRICA Y COMERCIO

Acta N.o 4168. — Montevideo, marzo 26 de 1935. Con esta fecha el señor Francisco Silva Blanco, de Montevideo, Uruguay, ha solicitado privilegio de invención por el término de 9 años para "Mejoras en la fabricación de suelas de goma para calzados en general", y de acuerdo con lo que dispone el artículo 15 de la ley 28 de octubre de 1930, se ordena la presente publicación. — Alberto V. Canessa, director; Bernardo Dumont, secretario.

1074-va19

EDICTOS

[Edictos judiciales en tipo menudo, en gran parte ilegibles en esta reproducción.]

EDITORIAL "JUAN ZORRILLA DE SAN MARTIN" S. A.

ASAMBLEA ORDINARIA

Se convoca a los señores accionistas para la asamblea ordinaria que se efectuará el 3 de abril del corriente año a las 18 horas, en la sede social, calle Ciudadela 1463.

Orden del Día

1.º Consideración del balance y la memoria anuales.
2.º Integración del Directorio, elección de 3 titulares y 10 suplentes y Síndico y suplente.

La lista de elegibles estará a disposición de los señores accionistas en la sede social, desde el 1 al 4 de abril...

Eibio Fernández, Presidente.
Lorenzo Martínez Vera, Secretario.

PONCE DE LEON Y DUTRA

JUDICIAL — AL MEJOR POSTOR

EL 11 DE ABRIL a las 16 y 16.30 horas

2 HERMOSAS CASAS

EN LA AVENIDA CANELONES N.º 2237 Y 2165

Banco Hipotecario del Uruguay

REMATE JUDICIAL

... y por el Oeste el Arroyo Tres Cruces Chicas. Su área es de trescientas cincuenta y cinco hectáreas, ocho mil setecientos cincuenta y un metro mil ciento once centímetros. QUINTA FRACCION. — Es la señalada con el número dos en el plano de Julio de mil novecientos diez y ocho citado y se deslinda: por el Norte Sucesión Umbela Castro de Pintos y Carlos C. Corbo, por el Sur la fracción número cuatro adjudicada a Angel Avallone; por el Este la Sucesión de Umbelina Castro de Pintos; y por el Oeste Camino Público por medio con la fracción número uno adjudicada a José Lino Avallone. Su superficie según plano, es de ciento ochenta y una hectáreas, seis mil novecientos cuarenta metros dos mil doscientos treinta y un centímetros, y según títulos de ciento setenta y siete hectáreas, novecientos catorce metros cuarenta decímetros. SEXTA FRACCION. — Es la señalada con el número dos en el plano de Mayo de mil novecientos veinte ya citado, y se deslinda así: por el Norte con Carlos C. Corbo y Enrique Puey; por el Este arroyo Pintado Grande por medio, con José Bruin; por el Sur el sobrante hallado y por el Oeste Alvin Avallone. Su superficie es de cuatrocientas once hectáreas dos mil ciento cincuenta y un metros mil ciento once centímetros. El área total de las seis fracciones descriptas, es por títulos, de mil seis cientas cincuenta y cuatro hectáreas dos mil tres cientos noventa y seis metros cinco mil tres cientos treinta y tres centímetros. SE PREVIENE: 1.o) Que el mejor postor deberá consignar el diez por ciento de su oferta en el acto de serle aceptada a los efectos del artículo 919 del Código de Procedimiento Civil previniéndose que en caso de que un postor que fuese aceptado, no consignase de inmediato el importe de ese 10 o|o se prescindirá de su oferta y se continuará el remate. 2.o) Que la Institución está dispuesta a ofrecer al comprador condiciones especiales para continuar con el gravamen existente, en la proporción a establecerse, según la apreciación que se haga del valor de los inmuebles o del que resulte de la oferta, en relación al estado de la deuda y todas sus acreencias cuyas condiciones podrán los interesados recabar del Banco o del Rematador previamente al acto del remate, siendo de su cargo los honorarios y gastos que se originen por las escrituras de compromiso y de venta, salvo que fuere el adquiriente de los inmuebles el propio Banco ejecutante en cuyo caso esos honorarios y gastos serán de cargo de la ejecución. 3.o) Que será también de cuenta del comprador, lo que se adeudare el día de la escrituración de los inmuebles y con respecto a los mismos, por concepto de medianerías u otras cargas análogas y los gastos que su cobro originare. 4.o) Que los títulos de propiedad se encuentran en la Oficinas del Banco Hipotecario del Uruguay (Hipoteca Rural N.o 235 serie "27"), y los demás antecedentes en esta Oficina Actuaria, calle Buenos Aires N.o 357, de manifiesto y a disposición de los interesados. — Montevideo 13 de Febrero de 1935. EDUARDO DIAZ FALP, Actuario.

NOTA IMPORTANTE. — Si el interesado lo desease solo deberá abonar al contado la diferencia entre el precio de venta y $ 27.855.05 más el complemento hasta $ 30.000.00 en deuda consolidada.

... Escribano Mario E. Vila, domiciliado en la calle Patria 1574, y don Juan Pedro Garbarino domiciliado en la calle Santiago Vázquez 1259, que presentaré al Juzgado, los que serán preguntados al tenor del siguiente interrogatorio: 1) Por las generales de la Ley; 2) Digan desde cuándo me conocen y qué concepto les merezco respecto a mi honradez y costumbres morales; 3) Den la razón de sus dichos. Por tanto, al señor Juez suplico quiera proveer de conformidad a lo solicitado, y con citación del Ministerio Público, y tasadas y satisfechas las costas, se me expidan los testimonios que solicitare. Es justicia. Montevideo, marzo de 1935. María Angélica Santos Garma. — Y a los efectos legales se hace esta publicación. — Montevideo, marzo 14 de 1935. — Mateo Mario Figares, Actuario.

1033-v.mz 31

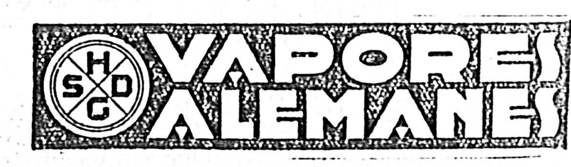

EL BIEN PUBLICO

HABITACION Y SALARIO

... competencia desventajosa que le hace el obrero soltero, sin cargas familiares de ninguna clase.

Hasta por razones de salud pública, hay dos problemas pues, que requieren una atención preferente. La vivienda de la familia obrera, terminando de raíz con la vergüenza que implica el conventillo, diseminado por nuestras calles a la vista y paciencia de todos; y el salario familiar, como medio único de que el jefe del hogar pueda hacer frente a los compromisos y a los deberes que su propia familia le imponen.

Dr. PABLO MAÑE

EN LA ASAMBLEA DEL CLAUSTRO

... aún dentro del actual orden de cosas,—son llevantables y que la Asamblea debió forzosamente ajustar su actitud a las conclusiones del claro y brillante orador, cuya pieza levantó el nivel de las discusiones a la altura que corresponde a un organismo de jerarquía universitaria.

"LIGEREZA, O, IGNORANCIA"...

TRAVESURAS DE LA SABIDURIA PENAL

... homicidio por piedad, dice lo contrario ... País" quiere hacerle decir. El homicidio ... un homicidio atenuado, como en nuestro Código, y nada más. El artículo 157 se refiere a la cooperación en el suicidio ajeno, problema ... al cual, el codificador peruano hizo ... del móvil. Pero esto es otra cosa ... por piedad, y no debemos "alentar convencimientos engañosos"...

2.o — El proyecto suizo de 1918, mandado con ...

LA REFORMA TARIFARIA ADUANERA

TRATADO COMERCIAL CON ESPAÑA

¿DONDE ESTA EL ESTATUTO?

... Se referían a los últimos nombramientos y como el letrado objetara que se violaban los derechos del ascenso por los "pregones" teóricos del Estatuto del Funcionario, otro que pasaba dijo:

—¡De qué Estatuto me habla!

—Del Estatuto del Funcionario, dijo el letrado.

—Pero, hombre, respondió el otro: no ve que está en la Constitución...

EL HORARIO BANCARIO

... todos los Bancos del país, a partir del 1.o de abril próximo regirá el siguiente horario para el público en dichas instituciones, comprendidas sus agencias en la capital:

Días hábiles, excepto los sábados: 10 a 12 horas; 14 y 1|2 a 16 y 1|2 horas. Sábados: 9 a 11 horas.

La Caja Nacional de Ahorros y Descuentos, dependencia del Banco de la República, funcionará a partir de la misma fecha con el siguiente horario:

Días hábiles, excepto sábados: 10 a 11 y 45; 14 y 1|2 a 16 y 1|2 horas. Sábados: 9 a 11 horas.

VIÑETAS DEL DIA

El hombre Ayer Simon y Hitler. Hablaron, pasearon, comieron y, al final, el mundo que había estado pendiente de esa entrevista recibió la desilusión: nada de paz.

Ahora Eden y Litvinoff.

Recepciones, visitas, giras, banquetes. Y nos parece que resultará lo mismo.

Estos grandes hombres políticos aparecen sobrepasados por la magnitud y la complejidad de los problemas.

Y sin embargo esos son los hombres en cuyas manos se barajan los destinos de los pueblos.

La frase "Ese espantoso veredicto es una bofetada a Alemania".

Así se juzgó —en un congreso nazi realizado en Leipzig— la sentencia condenatoria dictada en Memel contra los nazis lituanos de origen alemán.

Ya puede cualquiera figurarse que, después de ese calificativo, Alemania no se acordará del consejo evangélico de presentar la otra mejilla para recibir una nueva bofetada.

Y queda por saber si es o no una bofetada.

El episodio trágico Acababa el hombre de hablar con su novia, con quien se disponía a casarse en breve.

Ella dijo que iba a encontrarse con su madre en una casa de comercio donde la esperaba.

El hombre tuvo una duda, pero aparentó creerlo.

Se separaron. El la siguió a distancia.

Comprobó que se le había mentido.

Y el drama surgió al instante.

Una formidable puñalada puso fin a una vida.

El episodio cómico Desde hace algún tiempo, en casi todas las oficinas municipales, cuando tienen que indicar a una persona que debe presentar su petitorio o reclamación por escrito, en lugar de decirle que debe llevar el escrito en una foja de sellado de cincuenta centésimos, con un timbre de Biblioteca, dos timbres municipales y otra foja en blanco de veinticinco centésimos, le dicen escuetamente: "Presente un completo".

No hace mucho, concurrió a una de las oficinas municipales una señora; expuso su caso, y el empleado se limitó a decirle: Señora, preséntese con dos completos, uno para la Dirección de Higiene Domiciliaria y otro para la Oficina de Avisos.

La pobre señora, medio azorada, no se ocurrió preguntar, en aquel momento qué eran los tales "completos".

Baja por la escalera del Palacio Municipal, llega a la calle y a pocos pasos encuéntrase, por casualidad, con un vecino, gallego, lavaplatos de un café, y que a penas contaba unos meses de llegado a nuestras playas.

La señora le expone sus cuitas, y en cuanto le dice al buen gallego que le han pedido dos "completos", el amigo se presta con toda buena voluntad para servirla. La hace esperar un instante; se dirige a un café próximo y regresa, acompañado por un chico que trae en una bandeja dos "completos" en lenguaje cafeteril, es decir, café con leche, pan y manteca.

Suben la señora, el galaico, el chico a la oficina receptora de escritos, y la pobre señora, ante el asombro de los empleados dice:

—Aquí le traigo los dos completos.

LA LEY QUE NO SE CUMPLE

Hace muchos años se prohibió dar noticia en los diarios, de los suicidios que se consumaban. Si las autoridades no se preocupan de poner término a este afán de sensacionalismo que ha invadido la prensa metropolitana, la citada prohibición habrá caído definitivamente en el más completo desuso.

Y, sobre sus resultados, no vale la pena escribir. Toda la población de la capital, ha podido apreciarlo desde algunos días atrás.

• •

En abril de 1934, el Poder Ejecutivo puso el cúmplase al nuevo Código del Niño.

Ese nuevo cuerpo de leyes dice en su art. 103:

"El Consejo del Niño gestionará de quienes corresponda, la supresión de todo aquello que en las crónicas policiales de diarios y revistas presente al crimen, al vicio y a las malas costumbres en forma tal que constituya una enseñanza perjudicial para niños y jóvenes. En particular, tratará de evitar la publicación de fotografías de crímenes y suicidios".

La citada disposición, es hoy letra muerta. Parece que no fuera una ley del país. Debe, pues, ponerse en vigencia y reglamentar su aplicación.

DEL CONGRESO DE SALTO

DELEGADOS A LAS SOCIEDADES RURALES

Itinerario del tren especial

Mañana se reuna en la ciudad de Salto el XIX Congreso Rural Anual de la Federación Rural con la concurrencia de los Ministros de Ganadería y Agricultura y de Hacienda, Contador General de la Nación, miembros de la Federación Rural y delegados de las sociedades rurales.

Según noticias que se reciben de los distintos departamentos ponen de manifiesto el interés que esta Asamblea ruralista ha despertado entre los ganaderos.

DELEGADOS NOMBRADOS

Hasta el momento de escibir estas líneas se han recibido en la Federación Rural los siguientes nombramientos de delegados por las sociedades afiliadas:

Por la Liga de Trabajo de Estación Algorta: José Gutiérrez e Ing. Napoleón Pereira Machado; por la Sociedad Fomento Agropecuario de Bella Unión: Félix San Martín y Carlos Mallo; por la Liga del Trabajo del Carmen: Ing. Gregorio Helguera y Héctor Sepriza Vera; por la Sociedad Fomento Rural de Estación Cardozo: Algredo Kuster y Germán Ihlenfeld; por la Sociedad Agropecuaria de Cerro Largo: Ing. Julio G. de Soto Clemente L. Pradines y Esc. Ulises Collazo; por la Asociación Rural de Corrales: Ernesto A. Zapisin y José Oraezabal; por la Sociedad Cooperativa de Cañada de Nieto: Ing. Carlos Fonseca; por la Asociación Rural de Durazno: Domingo Devotto, Zenón A. López Vidaur y doctor Héctor Allen Mac Coll; por la Liga del Trabajo de Feliciano;

Por la Sociedad Fomento de Flores: doctor Juan W. Cristech, Washington Pereira y Antonio C. Vago; por la Asociación Rural de Florida: Carlos Vannelli, Juan A. Castro y Alcides B. dos Santos; por la Liga del Trabajo de Estación Guichón: Ing. Jorge Asnarez y Antonio Fariña; por la Sociedad Rural de Illescas:

Por la Sociedad Fomento de Lascano: doctor Lucio Malmierca y Víctor Sintch; por la Liga del Trabajo de Estación Molles: Siul Cabezudo y Julio Stirling; por la Asociación Agropecuaria Internacional de Molles: Ulpiano Rivas y Aparicio Porto; por la Sociedad Rural Exposición Feria de Paysandú: Carlos Fraschini, Carlos A. Arocena y doctor Miguel Saralegui; por la Liga del Trabajo de Piedra Sola: Leonardo C. Franco y Silvio T. Michelini; por la Liga del Trabajo de Parada Piñera: Esteban O. Sanguinetti y Angel Ibarburu; por el Centro Comercial e Industrial de Paysandú: Juan Hiriart, doctor Juan Vicente Chiarino y doctor Juan Vicente Algorta; por la Comisión de Fomento Rural de Pueblo Olimar: Ramón Fernández Amelgeiras y Ambrosio Mantegani; por la Asociación Rural de Paso de los Toros: Pedro Carrasco Irigaray y José del Portillo; por la Sociedad Fomento de Rivera: Domingo Cuadra Díaz, Ing Ernesto Riet y Adolfo Ruete; por la Asociación Rural de Rebolledo: Pedro Narbondo y Olimpio G. Trindade; por la Asociación Rural de San José: José M. Elorza, Francisco Mesa Carrión y Emilio Susena; por la Asociación Rural de Soriano: Juan L. Touron, Mario Barrandeguy y Marcos Ibarburu; por la Sociedad Fomento de Treinta y Tres: Ing. Carlos Fonseca, doctor Salvador M. Mattos y doctor Justo J. Orozco; por la Liga del Trabajo de Tomás Gomensoro: Ignacio Sarasúa y Francisco Mendes Pereira; por la Unión Ganadera de Tambores: Armando Pasquet y Cristóbal Gaggero; por la Liga del Trabajo de Young: Alfredo Young.

TREN ESPECIAL

Como es sabido los invitados y congresales viajarán en un tren especial que partirá de Central hoy, a las 18 y 30 horas, el cual pasará por las estaciones en que asciendan los delegados, de acuerdo con el siguiente itinerario:

Sayago: 18 y 41; 25 de Agosto: 20 y 3; Florida: 21 y 7; Durazno: 22 y 56; Molles: 0.1; Paso de los Toros: 0.45; Tres Arboles: 3 y 15; Guichón: 4 y 49; Algorta: 5 y 31; Piedras Coloradas: 6 y 16; Paysandú: 7 y 50; llegando a Salto a las 11 y 15.

Este mismo tren especial partirá del Salto, de regreso a Montevideo, el lunes al medio día, llegando a Montevideo el martes a las 6 de la mañana aproximadamente.

EL FRIGORIFICO NACIONAL Y LA CUOTA DE EXPORTACION

Grave asunto, sin duda, el que acaba de hacerse público y en el que se vé envuelto el Frigorífico Nacional con motivo del cumplimiento del contrato de compra-venta de la fábrica de Sansinena. Resultaría ahora, según adelantamos días pasados, que el Frigorífico no puede disponer de la cuota íntegra de exportación, a pesar de haber sido éste uno de los motivos que con más fuerza se hicieron valer en noviembre de 1933, para legitimar la operación de compra. Y trás unas gestiones amistosas ya iniciadas con la sociedad vendedora, el Frigorífico se vería precisado —de no dar, aquellas el esperado resultado— a iniciar una acción judicial en defensa de los intereses a su cargo.

Dada la forma en que se había planteado la cuestión, hubiéramos preferido esperar el resultado de aquellas gestiones, evitando el debate público y el comentario no siempre oportuno. Pero, toda la prensa de la capital se está ocupando de este sonado asunto—sin distinción de matices—y hemos de decir por consiguiente nuestra opinión.

Fuimos, desde la prensa, quienes impugnamos con acopio de razones, la operación de compra-venta que se proyectaba, en noviembre de 1935, y recordamos que en un artículo aparecido en nuestra hoja el día 1 de diciembre de 1933, especialmente nos referíamos a los datos que la Junta de Gobierno —era la época del gobierno de hecho— debía solicitar, para poder dar un fallo con total conocimiento de causa. Entre esos datos ampliatorios figuraba el siguiente: "una aclaración sobre el asunto de la cuota de exportación, factor decisivo para el negocio de la compra" etc.

Queremos con esto decir que todos estábamos —dentro de fronteras —en el bien entendido de que el porcentaje íntegro de la famosa cuota pasaba al Frigorífico, y que cuanto se pueda argüir ahora en contra de ... puntos de contacto con la verdad. De ahí que consideremos falsa la posición que adopta o parece adoptar la Sociedad Sansinena, cuyos procederes serían objetables si pretendiere ahora conservar algo de lo que todo el mundo entendió que vendía al Instituto industrial.

¿Acaso es equívoca la fórmula contractual y ella puede dar asidero a la tésis de Sansinena? No lo sabemos concretamente, aunque no lo creemos porque nos consta que el asesor jurídico del Frigorífico, ha producido un informe terminante; y, se trata de un letrado inteligente y estudioso, en quien se puede confiar plenamente. Pero, aún en el caso de que así no fuera, y que, efectivamente, los términos del contrato dieran hoy argumentación sólida a la sociedad vendedora, deduciríamos de eso una doble comprobación: que la sociedad vendedora no habría procedido en forma legítima, desde que vendría ahora a aprovechar de una situación equívoca, que no era tal, en momentos en que se firmaba el contrato, de acuerdo con el sentir general, y, segundo, que el Directorio que entonces actuaba y la Junta de Gobierno, que aprobó y consintió la operación, habrían procedido con cierta ligereza, facilitando con su desaprensión y falta de celo, la ambigüedad de que ahora echa mano la sociedad vendedora.

La actitud del Directorio del Frigorífico Nacional es, pues, clara, sea cualquiera el motivo inicial del entredicho. Y, debe proceder como lo ha resuelto, con toda energía.

Digamos finalmente y de pasada, que es esta una nueva "herencia" que pesa sobre el Directorio actual, el cual debe hacer frente a las situaciones que le creara la serie de desaciertos de directorios anteriores, que en su oportunidad denunciamos sin cortapisas.

LA VUELTA DE Mr. SIMON

Dice el telégrafo que el público británico, ese público mesurado, lógico, que no se inquieta sino dentro de la proporción, por los grandes problemas, ha recibido con gran desconcierto el resultado de la conferencia de Berlín.

El señor Hitler no ha cedido y el embajador inglés se ha limitado a observar las cosas para no comprometerse no dar indicios de lo que puede ser una decisión de su gobierno.

Pero, entretanto ¿qué espera el mundo. ¿Vamos hacia la guerra y estamos ya con los dados tirados sobre la mesa?

He ahí la interrogante trágica que todos hacen y que nadie contesta, acaso porque los que poseen la solución no quieren ni pueden hablar. Por otra parte, mientras fracasa la política de las cancillerías clásicas, desde Moscú se busca una solución que por lo menos da el resultado inmediato de que un gobierno que vive y actúa al margen de las leyes comunes, empiece a pesar en la balanza europea.

El temor y los intereses, buscan ese aliado incómodo y mientras el Japón abandona la Liga de las Naciones, Rusia, el Soviet empieza a escalar las cimas del ambiente internacional.

Para nosotros, hay un peligro de la hora actual en esa gravitación del mundo comunista en la humanidad. Y lo peor es que la confusión es tanta ya que lo que nos parece un peligro con los procedimientos de la guerra resulta un riesgo grande también, con la diplomacia de la paz.

Rusia, pues, estará en los dos extremos y en cualquiera de ellos nos parece una calamidad para la civilización.

FANTASMAS

ERA CARNAVAL Y TENIA QUE APARECER

Desde hace tres o cuatro noches, que el tranquilo vecindario de las calles Larrañaga y sus adyacencias, ha visto turbada su tranquilidad, con la aparición de un fantasma.

Sí, señores: ha aparecido un fantasma, y lo que es aún peor, que es un fantasma que se las trae, y si se las traerá, que ayer hizo disparar a un sereno y a varias personas que gozaban de los efluvios sonoros emanados de una pacífica murga que cantaba en el tablado de las calles Rivera y Bustamante.

Y ayer de mañana salimos en procura de los detalles de este "sensacional acontecimiento".

Hemos conversado con muchas personas, y todas ellas "dicen haber visto el tan mentado personaje etéreo, a quien los defensores del orden público, con perros, bufosos y compañía no han logrado aún identificar y que tan malos ratos hace pasar a esa tranquila barriada.

El más perjudicado de todos han sidos los señores Richino e Hijos, pues según manifestaciones de uno de ellos, la fábrica que poseen en la Ada. Larrañaga fué apedreada por los que decían que el fantasma estaba adentro. Aparte de esto, el lógico alboroto de ese barrio, no ha dejado entregarse en brazos de Morfeo, a los que menos incrédulos, han preferido la cama al fantasma.

En esta época de aprovechados y vivillos, lo que creemos es que el pseudo-fantasma, sea uno de esos que ambulan por el mundo explotando la credulidad de las gentes, mientras otros también "fantasmas" aprovechan la bolada para hacerse de algunos productos de gallinero. (Gallinas, patos y sus accesorios).

EL HOMENAJE DE HOY A LA MEMORIA DEL DOCTOR FRANCISCO SOCA

Como ya hemos anunciado, hoy se realiza el acto de recordación a la memoria del Dr. Francisco Soca, que se llevará a cabo en el Panteón Nacional a las 10 y 30.

El Ministerio de Salud Pública ha resuelto adherir al homenaje invitando especialmente a todo el personal de sus dependencias para que concurran a dicho acto.

ANTE LA POSIBLE CRISIS ESPAÑOLA

Las informaciones procedentes de España permiten apreciar, en medio del confusionismo creado por las agencias o fuentes interesadas, que, en realidad se halla abocado el gabinete Lerroux, a un momento crítico.

El quid del asunto radica especialmente en el caso del leader socialista asturiano González Peña, quien acusado de ser el principal agente gestor y luego director del movimiento revolucionario en aquella provincia, donde tuvo mayor intensidad la subversión y se cometieron los mayores horrores, ha sido condenado a la pena capital.

Ahora el problema se concreta en el hecho de si el gabinete aconseja el indulto o lo niega.

Ya se han cumplido algunas sentencias de muerte, muchas han sido conmutadas.

Ahora el caso reviste mayor trascendencia dada la circunstancia de ser el condenado un elemento de primera fila en el socialismo revolucionario español.

Una gran parte de la opinión se pregunta: ¿Se librará de la pena capital al director principal de los sucesos asturianos, después de haber sido ejecutados algunos que simplemente respondieron a las directrices de ese mismo elemento revolucionario?

Si el gobierno no accede al indulto se anuncia ya como posible el alejamiento de algunos grupos que actualmente secundan su acción.

Y entonces surge otra grave interrogante: ¿Quiénes asumen la formidable tarea de gobernar después de una crisis sobrevenida en tales condiciones?

Una información del corresponsal de "La Nación" bonaerense adelanta ya que Gil Robles ha manifestado que, de producirse la crisis, reclamará de inmediato, en la formación del nuevo gobierno la adjudicación proporcional de ministerios a la Confederación de Derechas Autónomas lo que de hecho determinaría —si a ello se accediera— un predominio en el gobierno; y si no se accediera, la formación de un gobierno minoritario que al no poderse mantener se vería obligado a convocar a nuevas elecciones.

LA SESION DE HOY DE LA CAMARA

La Cámara de Representantes se reunirá, mañana viernes 29, a la hora 16 y 30, en sesión extraordinaria, para informarse de los asuntes entrados y considerar la siguiente orden del día:

1.o—Elección de miembros para integrar la Comisión Permanente (Art. 117 de la Constitución).

2.o—Autorización a la Administración Nacional de Combustibles, Alcohol y Portland, para disponer de la 2.a y 3.a Series de la Deuda Industrial del Uruguay.

HOY SE REUNIRA LA ASAMBLEA GENERAL

El Senado y la Cámara de Representantes, se reunen en Asamblea General, hoy viernes 29, a la hora 18, para informarse de los asuntos entrados y considerar la siguiente orden del día:

1.o—Sesiones de la Asamblea General: fijación de días y horas.

2.o—Elección de Ministros que han de integrar la Suprema Corte de Justicia.

El Dr. Carlos de Estrada

En viaje a Roma será nuestro huésped por breve tiempo el Embajador argentino ante el Vaticano, doctor Carlos de Estrada, que como se recordará ocupó durante largos años el mismo cargo ante el gobierno uruguayo.

Mañana llega el vapor inglés "Empress of Australia" con turistas

Temprano llegará mañana de Buenos Aires el vapor inglés "Empress of Australia" que trae a su bordo más de trescientos excursionistas, entre los que se encuentran numerosos periodistas y editores británicos que acaban de asistir a la Conferencia Imperial de Prensa efectuada recientemente en el Cabo de Buena Esperanza.

Los turistas permanecerán en ésta hasta las 6 de la tarde en que el "Empress of Australia" seguirá para Río Janeiro.

Durante su estada en ésta visitarán la ciudad y sus alrededores por la mañana, almorzarán en el Parque Hotel y visitarán por la tarde el Palacio Legislativo y otros edificios.

El coronel Juan Pierrestegui

Pasó por Montevideo en viaje a Europa el coronel Juan Pierrestegui, nombrado recientemente agregado militar a la Embajada argentina en Francia, el que va a hacerse cargo de su puesto.

DANIEL M. VARELA

(EX CAJERO DE LA CAJA OBRERA)

Oficina fundada en el año 1920

BUENOS AIRES, 408

U. T. E. 8-18-34

BOLETIN SEMANAL N.o 161

¡LA GUERRA! — ¡LA GUERRA!!!

Desgraciadamente para la humanidad, parece que la guerra está muy cerca. Co... ... el hecho del punto de vista económico, para nuestro país significaría su salvación económica, por cuanto las naciones en conflicto, apresurarán las adquisiciones previsoramente, aún cuando no llegue a estallar, y nuestros productos serán solicitados rápidamente y a elevadas cotizaciones.

NO HAY QUE ESPERAR ESE MOMENTO PARA ADQUIRIR PROPIEDADES!!

ENTONCES LA PLATA CORRERA COMO AGUA, Y LAS PROPIEDADES SE IRAN A LAS NUBES!!!

AHORA REGALAMOS LAS CASAS Y LOS TERRENOS Y NO HA DE PASAR MUCHO TIEMPO, EN QUE RECORDARAN ESTA ETAPA CRITICA DE LA PROPIEDAD, COMO UN SUEÑO QUIMERICO. Luego llantos y lamentaciones por haber sido tan tonto, de desperdiciar la ocasión de ENRIQUECERSE con solo atender y PROCEDER de acuerdo a los consejos económicos que periódicamente emitimos en nuestro boletín.

TODOS A LO VARELA COMPRAR PROPIEDADES PRECIO RUINA!!

¡DONDE ESTAN LOS POBRES! Vengan corriendo! En Capurro. W. Regules y S. de Labandera (donde está la Ancap., Química Industrial, etc. 269 mts. terr. 3 pzs. mat. coc. w. c., galería, obras sant. caño, pav. y vereda pagos. $ 2.600. Solo $ 500 cdo., s|hip. a 10 años $ 23.40 mens. ints. y amort.

OTRA AL LADO! AREA 195 mts. coc. w. c., galería, O. S., caño, pav. vered. y arrs. pgos. $ 1.500 solo $ 600. cdo. y 15.60 mens. ints. y amort.

¡AS PARA LOS POBRES! EN la Unión. Purificación y Comercio. Lindo solar 461 mts. hormigón pago. 1 pieza de mat. vieja (del tiempo de Dña. María Castaña) regalo $ 6 el mtr. y $ 12 mens. Desembolso al contado $ 150.

CENTRAL! VAZQUEZ C. S. Salvador (a 150 mts. Rambla). Casa moderna. Area 212 m. 5 pzs. 2 patios clar. coc. baño, alt. y herm. jardín al fondo, gallinero, parral, etc. Quemo muy urgente $ 9.000. Tiene $ 5.000. B. Hip. Muy urgente!

MINAS C. G. RAMIREZ. EDIFIcación moderna. Herm. casa decorada, 5 p. gge., hll., coc. bñ. alt. y pat. serv. alq. $ 50. 4 deptos. 2 de 2 pzs. y 2 de 3 pzs. renta $ 77. Total $ 127. Quemo $ 14.000, para pagar hipoteca de $ 10.000, vencida. Muy urgente. Es muy buena edific.

OTRO AHORCADO! LEZICA esq. Peabody (Colón) (a 1 c. de la parada del 41). Edificación moderna. 2 salones de negocio y casa de 4 pzs., bño. cocina 5 x 5, gran patio techado y con ventanales hierro y vidrios. Desesperado lo quema por $ 4.600.

QUEDA EL ULTIMO SOLAR baratísimo! Sobre Av. San Martín casi Pugnalini. Area: 218 mts. con caño y pav. pgo. quemo a $ 10 el mtr. Oferta por pocos días.

¡OJO! MISMO SOBRE CNO. INdustria c. Elcano. (Es en la curva) 3 ómnibus por el fte. Prec. solar alto. Area 250 mts. macadan pago quemo $ 550. Otro solar al fdo. y que da frente al calle Melchor Ramírez. Area: 213 mts. $ 450. hormigón al día.

LAGUNA MERIN C. RAFFO. Linda casita moderna. Area: 400 mts. 3 p. hall, coc. baño, despensa, zótano, jardín al fte., y al fdo., frutales $ 4.000.

PIEDRAS BLANCAS! A 1 C. Cuchilla Grande y Cno. Previsión. Area: 333 mts. casita mat. 2 pzs. coc. w. c., galería cerrada vidrios, frutales, manantial, luz eléc. etc. Tirada: $ 1.000. Solo $ 250 cdo. s|hip. a 10 años $ 8.45 mens. ints. y amortización. Hay dos casitas gemelas para la venta en tan liberales condiciones. (Construídas hace 7 años).

EN EL P. DE LOS ALIADOS. Solarcito extra. Spikerman y Av. Italia. Area 93 mts. Tiene un garage con techo c|arm. caño y pav. pgo. $ 1.300. Hay que aprovechar.

EN MALVINI ULTIMO DE LA loteada. Caldas c. Asamblea Area: 410 mts. con hormigón pago, sacrificio por $ 750. Es increíble!

¡ATENCION! ATENCION! SOLAno García c. Br. Artigas. Posición hermosísima. Un precioso hotelito completo. Entran todos los muebles, artefactos, alfombras, etc. Son 4 p. gge. bño. completo, pza. serv., etc. Quemo $ 7.500. Así como está se puede alquilar en $ 80. Vengan corriendo!

LA ESTUPENDA ESQUINA R. Anador y Bustamante. Area: 307 mts. Quemo a $ 5 el mt. No descuiden los comerciantes inteligentes!

UNA HERMOSA CASITA MOderna. Isla Gorriti c. Cufré (a 1 c. Av. Garibaldi), 3 pzs., zaguán, patio, c'ar., coc., baño, etc., vereda, O. S., caño, pav. y arrs. pagos. Carp. cedro, techo c. arm., $ 4.600. Tiene $ 2.300 B. Hip. y $ 2.300 cdo.

SOLAR A PLAZOS

EN EL PRADO. GANADEROS a 1 cuadra de Castro. 10 x 40. Area: 400 mts. Hormigón pago. $ 12 el mt. g. $ 15 mens. Seña $ 50. No dormirse. Al contado lo vendo a $ 4.50.

EN SAYAGO CERCA ESTACION. Moderna casa 4 pzs., gge., patio, coc., baño, etc. Techos c|a., carp. cedro, celocías inglesas. Pav. pgo. Solo $ 800 cdo. saldo $ 4.000 al 8 o|o 5 años plazo.

EN EL PARQUE RODO! VICTOria p. Av. España. Area: 260 mts. Preciosa casa. Planta baja; garage, living comd. 2 pzs. chicas, coc., desp., baño, serv., patio y fondo, gallineros, etc. Altos: hall, vitraux, 3 dorm., baño comp. y herm. terraza interior. Gas y con todo pago. Quemo $ 1.000. Sólo $ 4.000 cdo., s. hip. 8 o|o 4 años.

MISMO SOBRE LA CALLE COmercio pr. Azara. Linda casita moderna. 2 pzs. patio con marquesina, baño, coc., etc. Pav. y arrs. pagos. Techo c. arm. Regalo por $ 2.500. Sólo $ 1.300 cdo. y $ 1.200 al B. Hip. (Se paga $ 8 mens. ints. y amort.). No la pierda.

EN EL PARQUE RODO! Un hermoso petit hotel con fondo. Area: 130 mts. P. baja: gge., herm. hall, comedor, coc., w.c., patio cub. y fondo. P. alta: 4 dormit., baño, pza. de serv. y patio. Regiamente decorado Sacrificio por $ 10.000. Es baratísimo!

QUE POSICION! JUSTICIA PROximo Miguelete. Petit edificio de renta. 8 plantas independientes. Son 2 casitas de 3 pzs. y una de 2 con todas sus comd. Renta $ 80.— fijos sin falla. Quemo por $ 10.000.

VERGONZOSO! MISMO SOBRE Br. Artigas y casi Luis de la Torre. Estupendo solar 11 de fte. por 72. Ar 792 mts. con caño, pav. y arrs. pagos. Regalo a $ 9.00 el m. Terreno llano. 1|2 c..o., 1|2 7 o|o 4 años.

UNA CASA DE UBICACION COdiciada! Muy sólida y cómoda. Paullier p. Canelones. Area: 300 mts. 7 p., hall, patio, clar., coc. bño., alt. gde., despensa y fondito con frutales. $ 14.000.

HAY QUE CORRER!! FLORENcio Varela c. Mag. Cervantes. Area: 480 mts. compró $ 8.00 el mt. y $ 10 mens. Pagó mil pesos y linda casita moderna, 2 pzs., coc. y baño gdes., galería 7 x 2.60 todo c. techo c|arm. Ventanales vidrios, gge., agua cte. y aljibe, luz, etc. Traspasa $ 1.340 cdo. y 3 años $ 15 mensuales. ¡Ojo!

AHORA EL REGALO EN ESTAción Manga. Sobre el Cno. Carlos A. López. 2 c. de Cuchilla Grande. Un lindo solar 527 mts. 15 frutales, cercado de tejido y costó $ 140.— y el pav. costó $ 199.00. Por pocos pesos más se lleva Vd. todo; escrituro por $ 400. Rápido!

EN PUNTA CARRETAS. SOLAro García entre Ellauri y Miñones. Area: 200 mts. Herm. chalecito 4 pzs. hall, coc. bño. w. c., pza. serv. jardín y fondo. Todo pago $ 7.500. Techo c|a.

EN LA UNION, PRO. 8 DE OCtubre y Clay. Area: 171 mts. compró a $ 12 m. y 8 mens. pagó $ 450. y 2 pzs. mat. tipo económico pero a prueba de terremoto, hall, 1.80 x 3.50, coc. $.50 x 2 etc., pint. imit. papel. Frutales. vereda paga, pav. al día, etc. Trasp. $ 750. Muy bonita!

A 100 DE BURGUES Y CARMElo. Muy lindo paraje. "Bus" en la esquina. Area 150 m's. muy linda y sólida casita 3 pzs. coc. 2.80 x 2.40, baño, altillo, terraza galería cerr. vidrios, zaguán piso y friso monol'L, jardín etc. Caño y arrs. pgo. Quemo $ 4.000. Techos c|a.

POCITOS. J. MA. PEREZ c. DIAgo. Area 87 mts. Linda casa baja 4 pzs. hll., coc. bño., alt., pat. clar. etc. Todo pago pesos 7.600. Tiene $ 3.600. B. Hip.

MASSINI C. LIBERTAD. OTRA Linda c. moderna. 5 p. gge. hall, coc. bño. alt. pat. cl. etc. $ 3.500 cdo. y $ 5.100. Bco. Hip. A 150 mts. Iglesia.

ATENCION! EN EL CENTRO! Una hermosa esquina en calle Florida. Area 115 mts. Antigua pero sólida. Techos t. hierro. P. baja salón comercial. Altos casa de 5 p. y comod. Alquileres 103.50 mens. A la quema por $ 12.500. Tiene $ 5.300 hip. Víchese este negocio! tiene. un gran futuro a la vista. Con las modificaciones que están haciendo en la Rambla y adyacencias es una posición de privilegio.

RENTA! RENTA! ABRAN EL ojo los pichincheros! Rafael Pastoriza c. Rivera. Moderno lote de renta. Area: 504 mts. 2 casas y 5 aptos., alquileres $ 211 Techos c|a carp. cedro. Todo ma...udo! quemo por el aforo de la contribución $ 24.000.

POR POCOS DIAS

AHORA LOS RICOS PICHINcheros! Hermosísimo terreno sobre Br. Artigas frente a Plaza Varela, 505 mts a $ 21 el mtr. donde vale $ 30 y otro soberbio solar 10 x 46. Bvard. c. Lavalleja $ 20 el mtr., donde otros no venden por menos de $ 28.

PRECIOSO HOTELITO DURAZno c. Br. Artigas. 4 hab., gge., hall, coc. bño., etc. vitraux parquet roble, decoración. Un chiche! Tiene $ 5.000. B. Hip. y $ 3.500 cdo. Alq. $ 60.00.

OLIVERA CALAMET C. PICCIOlli ¡Ojo los pobres! Area: 500 mts., con casilla madera, 3 pzs., coc. y w. c., Regalo $ 4.50 el metro a plazos. Solo $ 100 al cdo. y $ 10. mens. Esta "papa"!

MAS PARA POBRES! D. PICCIOlli y Bellinzon. Tren en la puerta. 500 mts. terr. y casita material 2 p. coc. w. c., aljibe y cerco tejido a $ 4.50 el mtr. y $ 20 mens. Al contado $ 500.

PORONGOS C. GARIBALDI: Otra pichinchal Al frente casa 5 p. 2 patios, coc. baño y altillo (desocupada) y 2 deptos. 2 p. coc. bño. y altillo. Alq. $ 16 y 20 Todo pago quemo en $ 8.000.

DONDE NADIE VENDE! SOBRE Sierra c. La Paz. Linda casa 3 pzs. hall, coc. baño y altillo (2 piezas a la calle). Todo pago $ 6.500. Solo $ 2.500 cdo. s|hip.. al 7 o|o.

SIGUE EL DESFILE CON "BOyos"! Sobre Br. Artigas casi Guaviyú, 393 mts. terr. Al fte casa 3 p., galer vidrios, coc., baño, jard. verja, alq. $ 26| Al fdo apto. 2 p. 4.50 x 4.50. coc., w. c. fondo, etc. Alq. $ 19. Al sacrificio por $ 5.500, (tiene $ 2.000 B. Hip.

CONSTRUCTORES! EN EL CORdón. Una casa vieja, buenas paredes, seca y tch. t. hierro Aprop. para hacer 2 casas. Frente 11 mts. 5 p. aprovechables vendo como terreno en $ 6.000 Charrúa c. Yaro. Son 285 mts.

SEÑORES INDUSTRIALES! Central! Salto pr. G. Ramírez. Area 833 mts. Buena casa 6 pzs., coc., 2 c. baño. p. serv. 2 pat. claraboya y un salón-fábrica 10 x 4. Algibe, agua cte., luz, f. m. gas, etc. Todo pago $ 10.200 Tiene $ 6.761 del Bco. Hip. Venta muy urgente porque "papas queman".

EN EL CENTRO!! C. LARGO c Ejido. Area 149 mts. Casa antigua en buen estado. 7 pzs etc. Va a la quema por $ 6.000 ¡Ojo! Todo pago.

OTRO HERM. HOTELITO! A 100 mts., 8 de Octubre y Sochantes. Area 80 mts., 4 hab gge. coc. bño, patio etc., Caño pav. vereda y arros., pgos. Fi... bien: $ 1.700. cdo y $ 4.130 Bco. de Crédito falta 8 años 1|2. ints. y amort. $ 63 mens.

SEÑORES CARNICEROS! PARA renta. Convención c. Durazno Area: 179 mts. P. baja: Carnicería modelo 5 p., coc., bño., w. c., 2 pat., altillo. Altos independiente, 6 p. y todas com. Casa antigua pero muy sólida. Asfalto, cño. y arrs. pgos. Renta permanente $ 110 mens. Sólo $ 5.000 cdo. s|3 o|o 4 años.

A 80 MTS. LARRAÑAGA Y S. Martín. Linda casita 4 pzs gge., gran patio techado, coc de 3.50 x 2, etc. O. Sanit. caño pav. y arrs. pgos., $ 4.300. (Solo $ 1.500 cdo. s. hip. 8 o|o plazo que quiera.

LA GENTE ESTA CIEGA!

DE LO CONTRARIO VERIAN QUE VENDER A OCHO PESOS EL METRO CON HORMIGON Y CAÑO PAGO, en una posición de semejante actual importancia y enorme futuro es verdaderamente cosa de locos. Sobre la calle Hocquart que va directa al Palacio Legislativo entre Victoria y Boulevard Artigas terrenos llanos topografía alta. Quedan aún inexplicablemente 7 solares de 300 mts. a 600 mts. Una vez liquidados estos privilegiados lotes, ni con candil hallarán más ofertas similares

ROGAMOS A LOS CORREDORES DE PROPIEDADES QUE COPIAN NUESTRAS OFERTAS, QUE SE DEDIQUEN A VENDER LO QUE A ELLOS LES CONFIEN, Y QUE NO SIGAN COPIANDONOS LOS AVISOS, PORQUE LES VAMOS A CANTAR LAS VERDADES DEL BARQUERO.

Avisos Clasificados

TARIFA AVISOS ECONOMICOS

HASTA 80 LETRAS		HASTA 100 LETRAS	
1 publicación	$ 0.20	1 publicación	$ 0.25
2 "	" 0.25	2 "	" 0.30
3 "	" 0.30	3 "	" 0.35
10 "	" 0.90	10 "	" 1.00
20 "	" 1.50	20 "	" 1.75
Mensual	" 2.25	Mensual	" 2.50

Agencia de Colocaciones PAYSANDU N.o 1138 "LA PERLA" Teléf. AUTOMATICO 8.22.59

NEGOCIOS VARIOS

SUCESION Miguel Varoli. — Plumeros Cepillos, Pinceles, Escobas. Fabricación, importación, exportación. — Ventas por mayor y menor. Paysandú 1201. U. T. E. 8-6531. — Montevideo.

...AN PITTAMEULIN — Glenys, novedades. — Avenida 18 de Julio 1440 esq. Médanos. b.a.o.

...UDA E HIJOS de Juan I. Azuette. Aunacón por mayor. Consignatarios de frutos y vendedores de ganado — Cuareim y Nueva York. b.a.o

...AVES y cerraduras en perfecto estado de funcionamiento, evitan sorpresas desagradables. — Recurra Ferretería "La Llave" Rincón esquina B. Mitre. b.a.o

A POPULAR" — Librería Católica 18 de Julio 1574. — Montevideo.

...ERIA Y RELOJERIA, ... segundo. — Relojes despertadores, medallas y cadenas. — Avda. 18 de Julio 1631. b.a.o

DENTADURAS ARREGLO EN el día, $ 1.00. Dentadura Completa nueva $ 10.00. Extracción sin dolor $ 1.00. Clínica y Taller dental Flora Lago de Mancini. Dentista.— Yaguarón 1523, entre Uruguay y Paysandú. Aut. 81789. 335-v.mz.29.

COMPRA Y VENTA DE OBJETOS

ORO, diamantes, brillantes, relojes oro, compro, pago alto precio. Yi 1351, Fábrica de Alhajas. v.ab.28

ARMARIO con mampara especial. 3 aparadores, vendo. Cerro Largo N.o 1612. 1056-v.ab.26

TORNO ingles 2.50 m. entre puntas, vendo usado. Chucarro 1263. UTE N.° 41.36.85. 1020-v.mz.23

ANOTE: oro 18 k. 1.95, 14 k. $ 1.40; por enchapados, plata, pólizas, máquinas, radio y ropa pago más que todos Paysandú 1302, esq Yaguarón 981-v.mar.29

VALIOSO juego de comedor sin estrenar. Se vende. Canelones 1539. De 3 a 6. 1040-v.mz26.

COMPRO bicicletas no importa estado cubiertas, cuadros, ruedas y demás. Se va a domicilio. Casanova Gral. Flores 4466. U.T.E. 25421. 965-v.mz.30

LIBROS compro cualquier cantidad pago bien. Por carta: Eduardo Acevedo 1438. M. Lamas. 956-v.mz.2

CASAS PARA ALQUILAR

CASA DE ALTOS, muy cóm., escalera corta, 7 pzas., 2 c. baño, alt., f. m., etc., alq. 59 $. Victoria 1763, entre Galicia y Plaza Artigas. Ver y tratar 4 a 6, 1|2. 1071-v.ab.1

ALQUILO casa 2 piezas con 1 galpón de 90 m. cuadrados. Calle Rocha 2254, esq. Cuñapirú. Tratar de 4 a 5. 1072-v.ab.1

ALQ. CHALET Sayago, todas comod., 4 p. y depend., sótano y garage, $ 25. agua, luz, jardín frente, Márquez 60. a 50 mts. Av. Garzón, con tranv. y ómnib. Bco. Mercantil, Zabala 1532 Verd. oportunidad. 1052-v.mz.28

SE DESEA alquilar una casa cómoda, con 5 ó 6 piezas, próxima al Parque Urbano o Boulevard España. Dirigirse a Constituyente 1959, apartamento número 10. 1032-v.ab.2

APARTAMENTOS PARA ALQUILAR

ALQUILO apartamento Parque Rodó, 3 piezas, altillo, patio claraboya, cocina, cuarto de baño y demás comodidades. Tratar Porongos 2235. 1057-v.ab.6

ALQUILO Pocitos, en casa f., apart. indp. 1 o 2 p., c. de b. ag. cal., pensión, jardín, teléf. a señoras o matrimonio. ref. mutuas. Pereyra 3330. 1059-v.ab.6

ALQ. apart. 6 pzas. todas comodidades. Precio bajísimo. 25 de Agosto 377 casi Zabala. Inf. 25 de Agosto N.o 457. 1054-v.mz.28

ALQ. lindo apart. posición central. 25 $. 4 p. hall c. b. agua e imp pagos. Durazno 910. Ab. de 10 a 12 y 2 a 5. B. Crédito. 1046-v.mz.29

SE ALQUILAN apartamentos de todos precios. Avda. Suárez 2967. Con agua e impuestos pagos. Razón en la misma 2983. v.ab.2

SALONES PARA ALQUILAR

SALON esq. sótano comod. p. fam., 2 vidr., alq. muy barato. B. Artigas 1599 y Miguelete. Llave Miguelete 2434. 1064-v.mz.29

ALQUILASE lindo salón con vidriera para provisión u otro negocio, en $ 20. y varias piezas a 9 y 10 $, casa ventilada y tranquila. Yaro 1261 casi Constituyente. 1024-v.mz.24

PIEZAS PARA ALQUILAR

ALQUILASE piezas con pensión completa, amplias, bien ventiladas, a la calle e internas en casa de familia seria. Precios módicos. Por informes recurrir a Río Negro 1679. 1065-v.mz.30

ALQUILO pieza cocina a persona seria. Calle Pernas 2506. 1019-v.mz.25

ALQUILO, en casa de señoras solas pieza con pensión en $ 30, a señora o estudianta del interior. Bella Vista 1559, entre San Martín y R. Márquez. 1016-v.mz.30

COMPRA Y VENTA DE CASAS

VENDO CASA con tres departamentos buena renta. Juan Paullier 1175, a 50 metros Canelones. Tratar en la misma, de 4 a 6. 1073-v.ab.1

PICHINCHA, vendo casa tres piezas, garage, 3 patios y terreno. Nueva Palmira 2175 y Patria y Boul. Artigas. Omnibus Ha y rtc. 1053-v.mz.30

A 50 METROS de 18 de Julio y F. de María casa. 6 pzas., 2 pat. d. com. t. pago. Al contado $ 2.500 el resto en mensualidades. Inf. Miguel del Corro 1455. 959-v.abr.18

VEND. y construímos casas modernas de uno o dos pisos desde 2 y 4 piezas porch., hall, garage, baño y coc.. desde $ 1.000 y $ 3.000, contado y plazos. Paysandú 1334. 844-v.ab.14

VENDO o permuto por casa, regia quinta sobre hormigón a Pando. 18 Hs.; otra de 19 Hs. Tratar 8 de Octubre 4665. 849-vall.

PETIT Hotel vendo. Tiene gar., f. m., a. a. gas. U.T.E. Tranv. 35 y 9. Omn. Ba puerta. Trat. direct. Ver de tarde. Parva Domus 2395. Punta Carreta. 838-v.mz.31

VENTA DE PIANOS Y RADIOS

RADIOS últim. mods. Super Heterodinos. Bs. Aires s. antena, $ 75.— Valor $ 150.— part. esc. Sierra 1536 entre 18 y Colonia. 1063-v.mz.29

RADIOS Super Visual, últim. novedades con grandes rebajas. Aceptamos permutas. Casa "Edison". Sierra 1536, casi 18 de Julio. 1062-v.mz.29

RADIOS varias marcas recién recibidas. Super Visual Bs. As. sin antena, a largos plazos. Sin fiador. Sierra 1536. 1061-v.mz.29

RADIO CROSLEY 7 lámp. poco uso, $ 48; Loewe, $ 38; Lyric, $ 68; Philco, $ 74. Urgente. Sierra 1536, casi 18 de Julio. 1060-v.mz.29

CASA RADIO Philco, tiene el receptor que Vd. desea, nuevos modelos para escuchar todas las estaciones del mundo; le cambiamos el suyo usado, tenemos de ocasión de todos modelos y marcas, a precios muy convenientes hacemos la más alta valuación del suyo usado y vendemos a plazos sin garantía. 18 de Julio 1330. b.n.o.

COMPRA Y VENTA DE TERRENOS

QUINTITAS 6000 mts. vendo 12 cts. mt. fac. pago sobre monum. bat. Las Piedras. A. P. mín. centro. Bus Fs cada 20 min. 50 trenes F. C. por día. Rodeadas g. caminos. Uruguay 1600. 1069-v.ab.7

POR $ 70 Y $ 80 vendemos al contado, hermosos solares. Uruguay 1600. 1070-v.ab.7

CHACRAS 5 a 20 Hs. Km. 25 carretera Melilla a Cerrillos, Arroyo. Mejoras. Vendo con facil. $ 320 Há. Sotelo 3551. U T E 22.36.85. 1050-v.ab 5

SERVICIO DOMESTICO PEDIDO

COCINERA formal con recomendaciones. se necesita. C... 2225. 1051-v.mz.25

CONSTRUCCIONES

VEREDAS a $ 1.00 mt2. Construcciones. refac.. pint.. goteras. humedades desap. c. nuestro sist Obras Sanitarias. Garibaldi 2570. U. T. E. 86470. 1030-v.mz.27

COMPRA Y VENTA DE AUTOS

CAMION Dodge se vende para reparto lechero o provisión. Verlo garage "La Paz". Cuareim y Agraciada. 744-v,ab.12

ROPA USADA

SIEMPRE mejores precios ropa, muebles máq. alf., adornos y sanit. Llame a Isaac. Aut. 43150. Mercedes 1484. 1045-v.ab.1

SERVICIO DOMESTICO SE OFRECE

COCINERA se ofrece suplente o efectiva, con recomendaciones. Treinta y Tres 1467. v.mz.29

SRTA. se ofrece para limpieza. Se desea cerca. Calle Médanos 1071. v.mz.29

SE OFRECE mucama buenas recomendaciones. Santiago Figueredo 31 por San Martín. v.mz.29

SE OFRECE mucama o niñera, muy buenas recomendaciones. Río Branco 1578 y Paysandú. v.mz.29

SRA. de campaña se ofrece por medio día, sabe cocinar. Gabela 1259. v.mz.29

SE OFRECE mucama con buenas recomendaciones. Calle Médanos, número 1733. v.mz.29

SE OFRECE mucama con buenas recomendaciones. Calle Tacuarembó, N.° 1872. v.mz.29

SE OFRECE mucama española, habla alemán. Con informes. Tratar Mantana 3950 y Comercio. v.mz.29

SE OFRECE señora para cocinera, con buenas referencias. Julio 14, y Obes, N.o 1225. v.mz.29

SE OFRECE señorita de campaña, persona seria, buenos informes, para matrimonio solo, corta fila, o persona sola, o limpieza, con o sin retiro. Colón 1432, o por carta a M. J. O., pieza N.o 4. v.mz.28

LIMPIADORA se ofrece o sirvienta con retiro. Tiene recomendación. Charrúa 2026, depto. N.° 2. v.ab.1

SE OFRECE una señora con una niña de 15 años, española. Para cocina y mucama. Tratar Monte Caseros N.° 2833, esq. Lucas Piriz. Bus Be. v.ab.1

SRTA. seria de confianza, buena cocinera, limpia, se ofrece para servicio matrimonio solo, o personas mayores. Mazangano 565, Prado. v.ab.1

SE OFRECE señorita para acompañar señora o niños, costura, bordados Paysandú 1322. v.ab.

MUCAMA formal se ofrece, buenos informes. Mercado Chico 1335. v.ab.

"LA ESMERALDA" es la Ag. de confianza que tiene al cargo las mejores casas garant. y el mejor servicio domést. selecc. y práctico, como ser: sirv., coc., muc., matrim., mucamos etc., etc. Calle Canelones 954, casi esq. Río Branco, U.T.E. N.o 84.202. v.ab.11

SERVICIOS PEDIDOS Y OFRECIDOS

SE OFRECE peón de cocina de hotel o restaurant, con buenos informes. Yaro 1009. v.ab.1

SE OFRECE limpiadora con retiro. Durazno 1556. v.ab.1

SE OFRECE ama de leche por horas, leche fresca. Durazno 1559. v.mz.29

SRA. joven se ofrece de 9 a 2 de la tarde para mucama, limpieza o ayudar quehaceres. Charrúa 2211, departamento 3. v.mz.30

JARDINERO se ofrece 2 días por semana, se encarga de toda clase de plantaciones, horticultura, enfermedades de las plantas, dar vuelta la tierra. Isla de Flores 1256. v.mz.29

AGRICULTOR casado s. h., práctico t. trab. así cquier. trab. frutales, se ofrece. Piccioli 3033. Aut. 40-45-46.

SRTA. se ofrece ama de llaves, gobernanta o mucama fina. Por carta a A. R. M. o personalmente, Duque de los Abruzzos al lado del 63, casi esquina Laguna Merim. v.mz.28

PELUQUERA media oficiala sin pretensiones, se ofrece. Rep. Francesa 702, Capurro. v.mz.28

OFRECESE dactilógrafo. Con. generales escritorio. Red. propia. Av. 18 de Julio 1333. Dto. 35. 3er. p. v.mz.28

SE OFRECE modista cortadora p. taller o tomo trabajo. Hago toda clase de vestidos y moldes les doy probados y trabajo de pieles p. módicos. Zabala 1327. v.mz.

MUCHACHA para cuidar niños necesito. Durazno 1027, apto. 11. 1066-v.mz.30

ENSEÑANZA

PROFESORA inglesa diplomada, da lecciones rápidas. Gramática, viajes, exámenes, conversación, etc. — Uruguay 753, Teléfono 51060. 1065-v.ab 3

FRANCES por profesora Francesa recomendada lecc. conv. prep. exámenes y viaje. Uruguay 753. Aut. 81060. 925-ab.18

AVISOS VARIOS

SE EXTRAVIO libreta de Banco a nombre de José Díez, calle Colón, N.° 1390. v.mz.29

FAMILIA respetable ofrece pensión completa a señoritas estudiantes. Pereyra 3312 (Pocitos). 1045-vmz31

SU CAMISA QUEDA NUEVA AGRACIADA 1827 CAMISERIA MEDINA

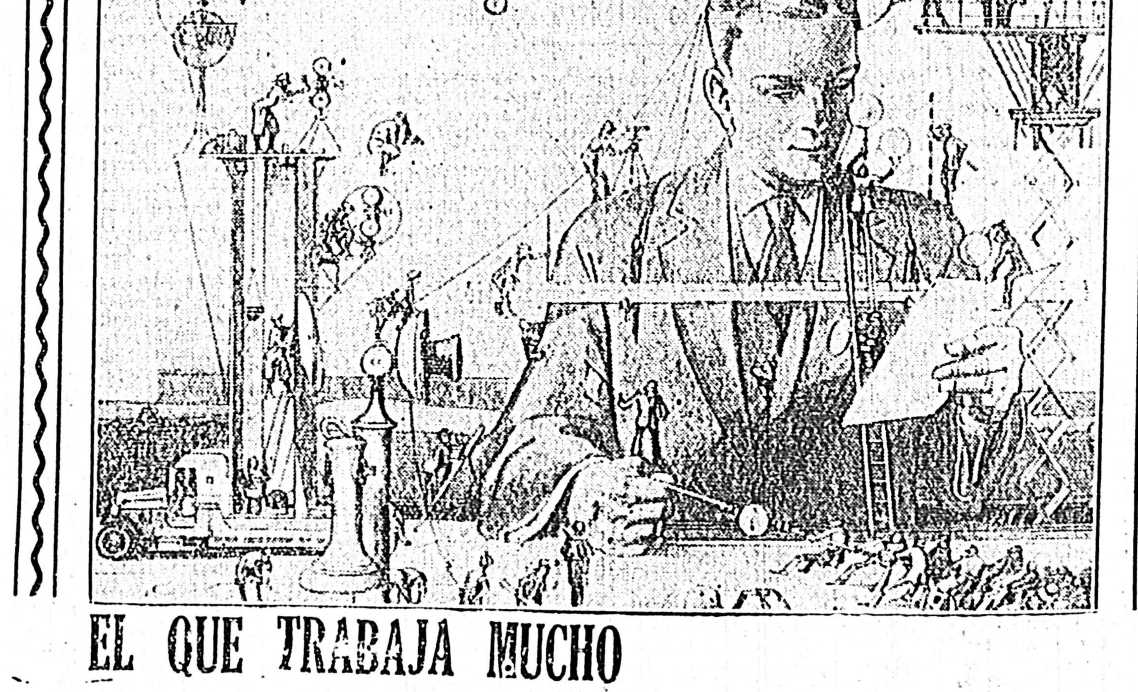

EL QUE TRABAJA MUCHO
DEBE ALIMENTARSE BIEN

y procurar que los alimentos sean asimilados por el organismo.

Procure, pues, que sus intestinos funcionen siempre regularmente, tomando diariamente la leche YOKA el Yoghurt Kasdorf genuino.

EL MEDICO LA RECOMIENDA

Pida la leche YOKA a todos los repartidores y en todas las sucursales de la Lechería Central Uruguaya Kasdorf, Magallanes 1871. UTE. 44-881.

EMPANADAS DE VIGILIA

CAFE RINCON

Rincon esquina Zabala v-11 de Abril.

Dr. A. Rolando Grasso

Jefe de la Clínica Quirúrgica. Médico asistente del H. Pasteur. Consultas de 2 a 4, excepto sábados y feriados. 8 de Octubre 3454, esq. Crocker. U.T.E. 401451.

Sociales Católicas

Cumpleaños —

Hoy cumple años la señorita Gulga Sánchez. Con tal motivo la residencia de sus padres en la Avenida Brasil será marco de una lucida reunión juvenil.

—Cumplió ayer ayer la señora Idoyaga de Espina Lavalleja, quien se vió rodeada de un grupo de amigas.

—El 31 del corriente cumple años la señorita Malvina Rodríguez Zorrilla, oportunidad que aprovecharán sus amigas para pasar a saludarla.

—El 1.o de abril cumple años la señorita Lucilita Acosta y Lara Casellanos.

Con este motivo la elegante residencia de sus padres en la avenida Millán, será marco de una brillante reunión, de la que participarán sus numerosas amistades.

—Ayer festejó su cumpleaños la señora Cora Castro Paullier de Petich. Con tal motivo residencia del Prado fué en las horas de la tarde centro de una elegante reunión a la que concurrieron todas sus amistades.

Doctor ELIAS MARIO BERAMENDI

MEDICO CIRUJANO

Consultas a hora fija, de mañana y tarde. Calle Dr. Pablo de María, 1056

U. T. E. 4.55.61

Fiestas y reuniones —

El doctor Eduardo Jiménez de Aréchaga y su señora Esther Sienra Posse, ofrecieron un cocktail a la señora Chela Piriz Aréchaga de Vedia y Mitre, que después de pasar una temporada en ésta, regresa a Buenos Aires, donde su esposo el doctor Mariano de Vedia y Mitre ocupa el alto cargo de Intendente Municipal de la capital bonaerense.

A pesar de su carácter íntimo resultó una reunión muy interesante, desarrollándose en un ambiente distinguido y amenizador.

Concurrieron además al cocktail las señoras Zoila Posse de Sienra, Fana Piriz Aréchaga de Munyo, María Angélica Sienra de Baibis, Maruja González Villegas de Oribe, Eugenia Reyes Lerena de Regules, Carlota Sienra de Berro, Berta Ponce de León de O'Neill Arocena, Matilde Idiarte Borda de Sheppard.

Señorita: Elina Sienra Posse.

Señores: doctor Dardo Regules, Eduardo O'Neill Arocena, Mario Berro, Justo Aslain, Eduardo y Jorge Jiménez de Aréchaga Sienra.

Dres. MAZZONI y CUNEO

DENTISTAS - CIRUJANOS

Especialmente Cirugía y Piorrea

YAGUARON 1324 1er. piso

U. T. E. 86184

Audición de canto en la Escuela Saint-Cyr —

Se efectuó en dicha escuela una audición de canto a cargo del barítono Alejandro Casat y de la señorita Delia Carballo Larghero, perteniente a la clase de declamación.

El barítono Casat lució su preciosa voz en varios lieders en francés, composiciones de la distinguida compatriota uruguaya señora Bertha Bonat Carrau, destacándose en "Tristesse", "Souvenir a Jeane D'Arc", "Le Matin" y "Cobardía", preciosa poesía de Amado Nervo, musicada con toda inteligencia por la señora Bertha Bonat Carrau.

La señorita de Carballo Larghero, que posee extraordinarias condiciones para declamación, deleitó a la concurrencia con las siguientes poesías: "Marcha triunfal", de Rubén Darío; "El búcaro roto", "El dulce milagro", de Juana de Ibarbourou; y "Los celos", de B. B. Iriarte.

La Comisión Pro Cultura Musical, hace saber que se han abierto nuevos cursos gratuitos de canto, declamación, solfeo y francés.

Conservatorio Agraciada 1897 todos los viernes de 6 a 8.

EN PARIS NO HAY MOROCHAS

La mujer parisién quiere ser rubia, y aún las de cutis morocho lucen su hermoso cabello rubio. Esto lo consiguen empleando un método bien francés y sencillo: aplican en casa durante 3 días una fricción con Manzanilla Verum (que ya viene preparada en las farmacias), y el resultado es maravilloso. El cabello obscuro se pone rubio y sedoso; bien uniforme y de color natural. No perjudica en lo más mínimo y basta después una fricción por semana, para mantener el color deseado.

Demostraciones —

EN HONOR DE LA SEÑORITA DE VIERA RUIZ Y EL SEÑOR IRULEGUY

Mañana 30 del corriente mes les será ofrecida, con motivo de su próximo enlace, una comida en uno de nuestros principales hoteles a la señorita Flor Viera Ruiz y al señor Santiago Iruleguy.

Los que deseen adherirse pueden hacerlo en la residencia de la señorita Chollita Glossa, en la Avenida Brasil 2659.

EN HONOR DE LA Srta. LOPEZ AGUERRE

Con motivo de su partida para Europa, la señorita Ida López Aguerre, fué objeto ayer por la tarde de una demostración de simpatía de parte de un núcleo de sus amistades.

Dicha demostración se realizó en una de nuestras principales confiterías, habiendo alcanzado lucidas proporciones.

Enlaces —

PORTA-PRATO

A una lucida demostración dió lugar el enlace de la señorita Amelia Prato con el señor Héctor Porta.

La ceremonia religiosa fué bendecida en la Parroquia de Nuestra Señora del Carmen (Aguada), y apadrinada por el señor Luis Porta, padre del novio, y la señora María E. Prato, hermana de la novia.

Esta ceremonia fué presenciada por un numeroso grupo de parientes y amistades de la gentil pareja.

VIERA RUIZ-IRULEGUY

El 6 del próximo mes de abril tendrá lugar la boda de la señorita Flor Viera Ruiz con el señor Santiago R. Iruleguy.

La ceremonia religiosa se llevará a cabo en la Iglesia de Nuestra Señora de Lourdes y concurrirán a presenciarla sus numerosas amistades.

Los novios partirán luego en viaje de bodas, a una de las principales playas del Este.

Bodas de plata —

Festejaron ayer de tarde sus bodas de plata matrimoniales el señor Pilar Muñoz Silva y su esposa Zoraida Casterés.

Con este motivo se vieron muy visitados por un núcleo de sus familiares y amigos, lo que dió lugar a una lucida nota.

Comidas —

La jovencita argentina Elvirita Rubio, que actualmente se encuentra entre nosotros, será homenajeada mañana por un grupo de sus amistades en una comida que se llevará a cabo en el Parque Durandeau y que organizan las señoritas Mariela Silveira Bresque y Myriam Mariel Micoud Zaffaroni. Participarán de esta demostración un núcleo de jóvenes y señoritas conocidas.

Sanatorio para Obreras y Empleadas "Catalina Parma de Beisso" —

Con un muy numeroso grupo de alumnas inscriptas para seguir el curso de enfermeras voluntarias en el Sanatorio para Obreras y Empleadas, se clausuró el registro abierto este año, dando comienzo a las clases de teoría y práctica dictadas por médicos del Establecimiento y por la Directora del Curso, Nurse Jefe Honoraria Luisa Giart de Botta.

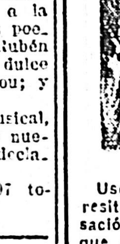

CREMA SANTA TERESITA Para el cutis

Use usted la Crema Santa Teresita. Notará la agradable sensación de frescura y suavidad que ésta produce.

Por qué tener pecas, paños y arrugas, que tanto afean el cutis, cuando pueden eliminarse con la Crema Santa Teresita. Esta crema preserva la belleza del cutis contra los efectos tan perniciosos del sol, del aire libre del campo y del mar.

Pídanla en todas las farmacias, tiendas, casas de moda y casas de belleza.

PRECIO $ 0.85.

Distribuidor: J. Baccaro

PROGRESO 937

Montevideo

1011 a.25

¿Quiere una ondulación permanente perfecta sobre cabello teñido? Hágasela en la

Casa Berguer

Bmé. MITRE 1368

Montevideo Teléf. 8-01-28

Nacimientos —

Se ha visto alegrado con la presencia de un hermoso varón que se llamará Jorge Alfredo, el hogar de los esposos Solari-Willliman Real de Azúa.

—El hogar de los esposos Rodríguez Pongibove-Díaz Muraña celebra la llegada de un hermoso varón.

CINE PARIS

HOY

Cambios de residencia —

Regresaron de Buenos Aires después de pasar la temporada de verano en el Hotel Carrasco, el señor Jorge Imaz y su señora María Teresa Idiarte Borda.

—Han dejado su chalet de Carrasco, para ocupar su casa de la calle Uruguay y Paraguay, el doctor José L. Otero y su señora Gabi Bergstrom

—Pasan una temporada en Carrasco en el chalet de los esposos Garolini—Tapé, la señorita Rosita y Dora Azaúza Moreira.

—Han trasladado su residencia a la calle Juan B. Blanco y 21 de Setiembre, la señora Corina Rivero de Estapé y su hija.

Dr. HORACIO PEIRANO

CIRUJANO DENTISTA

Atiende los servicios de la UTE ... y ANCAP. Constituyente, 1455. — UTE 44...

Enfermos —

Sigue mejor la señorita Sara Blanco Hughes.

—Algo enfermo el niño Enrique Guillemette Cranwell.

—Continúa mejorando la señora Trinidad Rius de Ott.

—Completamente restablecida la señorita Beba Furest Nin.

—Se encuentra mejor el niño José Luis Azorín Gómez Sánchez que en la tarde de ayer sufrió un accidente.

Viajeros —

Para Buenos Aires el señor José Bernard, su señora María Luisa Sauze y su hija María Luisa.

—Se encuentra en San José la señora Correa M. de Campana, y su sobrino Pepe Cabrera.

—Se encuentran en ésta procedentes de Buenos Aires, las señoras Marie Emilia Ancell de Bosca y Magdalena Madero de Tornquist.

—De la vecina orilla, donde pasaron una temporada, los señores Ricardo F. Brachi, Héctor Udaondo y Enrique Marcó.

—Para Piriápolis donde pasarán una temporada las señoras Irene Toledo de Costa y Sara Escalada de Aguirre Paz.

—Para el mismo punto las señoritas Sueana y Perla Peña Mendez.

—Partió para San José el señor Salvador García Daute.

—Para el mismo punto después de pasar unos días en ésta, la señorita Ernestina Plá.

—De Punta del Este, siguiendo viaje para la vecina orilla, el doctor Emilio Treise, acompañado de su señora Nélida Vayo y sus hijos.

—Partió para Buenos Aires después de pasar una larga temporada en ésta, la señorita Zélika Frutos Sagasta.

"TOILES"

auténticas de los últimos modelos de los principales modistos de París. Acaban de llegar por el "Cap Arcona"

Sofía B. de Laserre

U. T. E. 45.980. San Salvador 2179 1979.

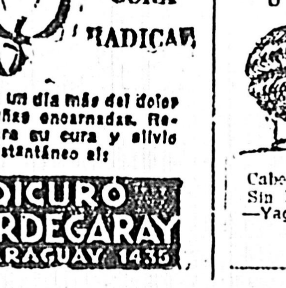

No sufra un día más del dolor de las uñas encarnadas. Recurra para su cura y alivio instantáneo al:

PEDICURO J. BORDEGARAY 1435 PARAGUAY 1435

DE PAYSANDU

"SEMANA LITURGICA SOBRE LA SANTA MISA"

Temas de las exposiciones dogmática y litúrgica. — Entusiasta aprobación del señor Obispo de Salto

Con pleno éxito se viene realizando por los católicos sanduceros la "1.ra Semana Litúrgica sobre la Santa Misa", como solemne clausura del Año Santo.

El amplio Templo Parroquial de los P. Salesianos se vé durante los tres distribuciones de cada día muy concurrido, especialmente en la función de la noche, dedicada a los hombres.

Las conferencias de la semana están a cargo de los RR. PP. Juan Bonmesadri y Luis Testa, Párroco de Paysandú.

Dado el interés de los temas y la importancia de la "Semana", para conocimiento los damos a conocer:

EXPOSICION DOGMATICA

Noción del sacrificio de la Misa. Sacrificios en general — en la ley Antigua — entre los paganos, entre los judíos, entre los cristianos el Sacrificio de la Eucaristía y de la Cruz; predicción de profetas y de Jesucristo.

Existencia del Sacrificio de la Misa (errores protestantes). La Misa es verdadero sacrificio de la nueva Ley. Su institución (hecho histórico).

Esencia del Sacrificio de la Santa Misa. Palabras eficaces de la Consagración: Este es mi cuerpo... Esta es mi sangre... Materia, Ministro y Forma, integrada por la Santa Comunión del Sacerdote y Fieles.

Efectos del Santo Sacrificio de la Misa, ex opere operato y ex opere operantis. Por su dignidad: Latréutico (glorifica a Dios y nos santifica). Por su esencia: Eucarístico y sacramento (viático, comunión).

Sujeto del Sacrificio de la S. Misa, son los vivos y los difuntos (comunión de los santos). Otros efectos por sus méritos: Satisfactorio y Propiciatorio.

Ministro del S. Sacrificio de la Misa es el sacerdote y sólo él. Sus obligaciones y reglas principales que debe observar en la celebración de la Santa Misa Ministerio el más sublime. Dignidad del Sacerdote ministro de Jesucristo en la tierra.

EXPOSICION LITURGICA

Liturgia. Importancia del culto externo. Rúbricas. Clases e importancia. Libros litúrgicos. Ritual. Breviario. Misal. Significado de la Santa Misa. Misas cantadas, de gloria, de requiem leídas, gregor, novenarios, pro-populo. Estipendios y limosnas. Contribución al Culto.

Lugares sagrados. En la Ley Antigua: arca santa, Templo de Salomón, cenáculo, Catacumbas, Iglesias, altar, ara, cruz, altar fijo, portátil, velas, cáliz, copón, vino, agua, hostia, flores, plantas, luz eléctrica, canto, lengua latina, materia, significado de vestiduras sacerdotales sus distintos nombres y usos.

Parte Catequística de la Santa Misa: Aspersión (sacramental). Misa cantada. Salmo Júdica, Confiteor (sacramental). Incensación en Misa Cantada, Introito, Kyries, Gloria, Colecta, Epístola, Gradual, Tracto, Sequentia, Evangelio, Credo (Misa de Catecúmenos).

Parte Sacrificial. Misa de los fieles. Ofertorio (obligaciones y limosna). Incensación (misa cantada). Lavabo, Oratefratres, Prefacio, Sanctus. Canon (parte invariable). Oraciones que anteceden, acompañan y siguen a la Consagración. Mementos (de vivos y de difuntos).

Preparación a la Santa Comunión. Paternoster. Fracción, Agnus Dei, Osculo de Paz, Tres oraciones antes de la Santa Comunión, Comunión del Sacerdote y de los fieles (en la Misa).

Acción de gracias después de la Comunión. Abluciones, Comunio. Ite Missa est (despedida) Bendición. Fin de la Misa. La devoción de los fieles agregó el evangelio de San Juan. Las preces del Papa León XIII. La clausura solemne de la "Semana Litúrgica", primera que celebran los católicos uruguayos tendrá lugar el domingo próximo.

LA APROBACION DEL Sr. OBISPO DE SALTO

1.o APROBAMOS y BENDECIMOS con todas las veras de nuestra alma, la SEMANA LITURGICA, haciendo votos fervorosos para que de ella se obtengan los resultados apetecidos para la Gloria de Dios y el provecho espiritual de los fieles.

2.o CONCEDEMOS 50 DIAS DE INDULGENCIA a los organizadores, colaboradores y fieles por cada acto de la SEMANA LITURGICA a que asistan.

3.o Concedemos a los fieles que durante la SEMANA LITURGICA puedan lucrar EL JUBILEO DE LA REDENCION, cumpliendo las condiciones debidas.

† TOMAS G. CAMACHO,

Obispo de Salto.

Con su asistencia los católicos de la culta capital sanducera dan un alto exponente de su fe adhiriéndose así a la clausura del Año Santo.

J. C. S.

La inauguración del Patronato Taller "Elisa Queirolo de Mailhos"

Con motivo de la inauguración del Patronato-Taller Elisa Queirolo de Mailhos, circula la siguiente invitación:

"Montevideo, marzo de 1936. — Las Religiosas Dominicas tienen el agrado de invitar a Vd. a la solemne inauguración del Patronato Taller Elisa Queirolo de Mailhos, que tendrá lugar el 30 de marzo a las 16 horas. — Calle José Revuelta 152. (Cerrito de la Victoria).

El Consejo Superior de la F. J. C. U.

LOS ASUNTOS TRATADOS

Bajo la Presidencia del señor Héctor López Fernández y con asistencia del Director Espiritual, R. P. José M. Vidal, S. S., sesionó el Consejo Superior de la F. J. C. U., de cuyos asuntos damos cuenta.

Nuevos aprobados. — Vista y decretado del trámite de la correspondencia recibida, se atendió el informe de la Comisión de Poderes, prestándose aprobación a los remitidos por el Centro B. Garicoits, y por el que se designa delegado titular al señor Luis Ignacio Bausero.

En Santa Rosa — El señor Joaquín Araújo Correa manifestó haber asistido a la Misa del Centro San José, de la Parroquia de Santa Rosa, que se vió asistida por muchos asociados, quienes después de ese acto pasaron al local social realizando una interesante asamblea.

Pro Jubileo — Anunció el ingeniero Monteverde de la organización de un gran acto parroquial en la Aguada, de la que participará el Centro Bimbolino, que consistirá en una Misa de Comunión que tendrá lugar el 28 de abril con el objeto de lucrar las indulgencias del Jubileo.

La Presidencia dió cuenta de las magníficas proporciones que vienen asumiendo las visitas dominicales organizadas con el mismo fin por la Junta Nacional de Acción Católica, siendo de desear que el apreciable conjunto de jóvenes asistentes acrezca en estos dos últimos domingos, dada la importancia de esa manifestación católica.

Queda, por tanto, exhortada la juventud a asistir a las visitas del próximo domingo que se iniciará a las 10 y 30 en la Iglesia Parroquial de María Auxiliadora para llegar hasta la Iglesia del Sagrado Corazón (S. J.).

En el Centro "Pablo Albera". — Este Centro celebrará el domingo a las 8 y 30 en la Iglesia del Pantanoso, una Misa de Federación. El Consejo designó para asistir en su representación a ese acto, al señor Julio C. Pandolfo.

Una demostración — Teniéndose presente la brillante terminación de los estudios de los señores ingeniero Alberto Monteverde, doctor Luis S. Dini y doctor Enrique Gamlo, resolvió ofrecerles una demostración, que consistirá en la asistencia a una Misa de Comunión. Celebrará esta Misa el R. P. doctor José M. Vidal, Director Espiritual de la Federación, el próximo domingo a las 8 de la mañana. Después de este acto, los asistentes se reunirán en la sede del Colegio del Sagrado Corazón, Mercedes 1769, donde se servirá un lunch.

Círculo de Estudiantes Católicos de Ingeniería y Agrimensura

Se cita a los estudiantes católicos de Ingeniería y Agrimensura para la Misa y Comunión Mensual del Círculo, que tendrá lugar el próximo domingo 31 del corriente, a las 9 horas en la Iglesia del Cordón.

Escuela Nocturna Gratuita para Obreros y Empleados

A. C. LEON XIII

Según lo anunciado, desde el lunes ha quedado abierta la inscripción a los cursos que se dictan en la Escuela Nocturna Gratuita de la A. C. León XIII (Minas 1353, entre Lavalleja y Guayabo).

Numeroso fué el número de los matriculados, lo que hace suponer habrá que cerrar la matrícula de algunos cursos antes de lo que se esperaba.

Los cursos, enteramente gratuitos que se dictarán en el presente año, el 10.o de funcionamiento de la Escuela, son:

Teneduría de libros, 1.o y 2.o curso.

Cálculo Comercial, 1.o y 2.o curso.

Nociones Elementales.

Taquigrafía 2.o curso.

Dactilografía.

Inglés, 1.o y 2.o curso.

Caligrafía.

Encuadernación.

El horario de inscripción es de 21 a 22 horas. Las matrículas se cierran indefectiblemente el sábado 30 a las 22 horas. Los cursos se iniciarán el 1.o de abril.

Señoritas Presidentas

de las Congregaciones de Hijas de María: El órgano oficial de la Junta Nacional de la Acción Católica del Uruguay, "Tribuna Católica", necesita de su colaboración y por lo tanto la invita a concurrir a la reunión que se realizará hoy viernes a las 17 horas en el Club Católico, Cerrito 471.

RELIGIOSAS

Pía Unión de Santa Teresita

IGLESIA DE LOS RR. PP. CARMELITAS (PRADO)

Se recuerda a las socias y principalmente a las Celadoras que el sábado 30 del corriente se oficiará como de costumbre a las 8 y 30 en el altar de la Santita, la misa recordando su dulcísima muerte.

Se rezará a continuación la visita. No olvide su cinta. — La Secretaria.

Exhortación

La Congregación del Sagrado Corazón e Hijas del Smo. Rosario, con sede en el Colegio de las Rvdas. Hermanas Dominicas de la calle Cerrito 318, invitan para asistir a la solemne inauguración y bendición del Patronato Taller Elisa Queirolo de Mailhos, mañana sábado a las 16 horas en el Cerrito de la Victoria, José Revuelta 152.

Congregación de San Estanislao y Centro Bauzá

CURSOS PARA JOVENES

En el próximo mes de abril el Centro Mariano Soler reiniciará los cursos nocturnos para jóvenes, ellos consisten en Dactilografía, Curso de Comercio y nociones elementales, los cuales serán atendidos por competentes profesores, todos ellos socios activos del Centro.

La matrícula ya ha sido abierta, los que deseen inscribirse podrán hacerlo todas las noches en el local del Centro, Sarandí 529 y se ruega que los interesados lo hagan en el menor plazo posible, desde que el número de alumnos, por las exigencias del local, será limitado. — El Secretario.

Sacre Coeur y Crandon

alquílase casa a 3 cuadras, 5 piezas, garage, todas comodidades. Sorchantes 2731, casi 8 de Octubre. Banco Francés o Tel. 24617. 1061-v.ab.1

Centro Mons. Mariano Soler de Nuevo París

ASAMBLEA GENERAL ORDINARIA

El Centro del epígrafe cita a todos sus asociados para la asamblea general ordinaria, que Dios mediante tendrá lugar el próximo domingo 31 del corriente a las 9 y 30 en su local social, a fin de dar cuenta del movimiento habido durante el período que fenece, y designarse la nueva Comisión Directiva que regirá los destinos de la Institución en el ejercicio 1935-36.

Esta asamblea que había sido fijada para el domingo 24, fué aplazada para la fecha que indicamos más arriba, a causa del mal tiempo reinante.

SEÑORITAS

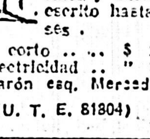

HAGAN SU ONDULACION PERMANENTE en la CASA JUANCITO, que garantiza ondas naturales y duración por escrito hasta 10 meses.

Cabelo corto .. .. $ 2.50
Sin Electricidad .. " 3.50
—Yaguarón esq. Mercedes.—

(U. T. E. 81804) V-22-4.

Solemne clausura del Año Santo en la Basílica Menor de N. S. del Carmen (Aguada)

—o—

MISA DE COMUNION GENERAL EXCLUSIVA PARA HOMBRES Y JOVENES

La Junta Directiva de la Congregación de San Estanislao de Koska y Centro Juan Ignacio Bimbolino, en el deseo de cumplir con las indicaciones de S. Santidad Pío XI y con lo ordenado por el Excmo. señor Arzobispo Mons. Dr. D. Juan Francisco Aragone en su Exhortación y mandato de fecha 23 de febrero último, ha proyectado realizar un gran acto Eucarístico exclusivo de hombres y jóvenes, consistente en una solemne Misa de Comunión que celebrará el Excmo. Sr. Arzobispo y en la que cumplirán con el precepto pascual todos aquellos caballeros y jóvenes que deseen testimoniar así su afecto filial al Padre Común de los fieles al terminar el Año Santo; siendo a la vez tal acto, de adhesión de los católicos uruguayos, a los solemnes cultos, que por gracia especialísima del Sumo Pontífice, se realizarán en Lourdes en los últimos días del próximo mes de abril.

La referida ceremonia que ha contado desde el primer momento de ideada con el aplauso del Prelado, y los trabajos a realizarse para el más brillante éxito de la misma, con la bendición del señor Arzobispo, tendrá lugar en la Iglesia Parroquial de la Aguada el domingo 28 de abril, último día del Año Santo, a las 8 de la mañana y será precedida de un triduo de conferencias que sólo para hombres y jóvenes predicará en dicha Iglesia, en los días 25, 26 y 27 a las 21 y 30 el ilustrado orador sagrado R. P. Antonio María de Montevideo, Delegado Provincial de los PP. Capuchinos.

No dudamos que esta comunión revestirá los caracteres de un gran acontecimiento.

Oportunamente ampliaremos nuestra información con mayores datos.

Dr. HORACIO PEIRANO

CIRUJANO DENTISTA

Dentaduras en 48 horas. — Soldaduras rápidas. Constituyente, 1455. — UTE 44...

LA REINA DE LAS MEDIAS

LIQUIDA

Pull-overs desde $ 0.20

Bmé MITRE 1311

LA VICTORIA — Uruguay 1300 Esq. Yaguarón

AUTOMATICO: 8-45-50

COLCHONES 1 PLAZA, ESPECIALES A	$ 1.50
" 1 1/2 PLAZAS, ESPECIALES A	" 2.50
" 2 PLAZAS, ESPECIALES A	" 3.50
" DE LANA, 1 PLAZA	" 3.00
" DE LANA 1 1/2 PLAZA A	" 10.00
" DE LANA 2 PLAZAS A	" 13.00
ROPEROS ESPECIALES A	" 6.00
TOILET, VARIOS COLORES A	" 9.00
MESAS DE LUZ, VARIOS COLORES, A	" 2.00
APARADORES ESPECIALES A	" 9.50
SILLAS, VARIOS COLORES, A	" 0.90
CAMAS TURCAS, 1 PLAZA A	" 2.50
CATRES ESPECIALES A	" 1.50
ARMARIOS FIAMBRERAS, 2 LLAVES A	" 4.00
BIOMBOS A	" 2.00
CAMAS DE HIERRO A	" 2.00
" DE BRONCE A	" 12.00
" VARIOS COLORES A	" 4.00
MESAS DE COCINA, MUY FUERTES, A	" 1.50
HELADERAS A	" 6.00

EMPRESA LA URUGUAYA

MARTINELLI E HIJOS

POMPAS FUNEBRES, AMBULANCIAS, — AUTOS DE REMISE —

Los mejores servicios y precios de la Capital los encontrará en nuestro nuevo Anexo—Consúltenos

CANELONES esq. MEDANOS — Automático 43526

SOLICITE NUEVO CATALOGO La Bota de Oro CALZADO DE CALIDAD RINCON 702 Esq. JUNCAL

REGISTRO CIVIL

MATRIMONIOS

[illegible]

AVISOS PROFESIONALES

[illegible]

TEATRO — MUSICA — CINEMATOGRAFIA

SE DESPIDE FERNANDO OCHOA

Esta tarde en el teatro Solís

Ofrece esta tarde su último recital en el teatro Solís el recitador Fernando Ochoa, quien ha ratificado ante nuestro público las dotes que, en Buenos Aires, lo han conquistado el favor incondicional de los auditorios argentinos. Su recital de hoy tendrá un carácter extraordinario, como queda bien expresado en el detalle del programa que damos en seguida:

I.—"La calumnia", de Atilio Supparo. "Los tigres", de Cavilla Sinclair. "Cornetín de cuarteador", de Alberto Vaccareza. "Chumbale los perros", de Martínez Paiva. "El pial" de Lauro Vianna. "El perdón", de Yamandú Rodríguez. Comentará musicalmente estas interpretaciones el guitarrista Abel Fleury.

II.—Concierto por el guitarrista A. Fleury. "Nuevas andanzas de don Bildigerno", creadas y relatadas por Fernando Ochoa. Interpretaciones a pedido del público.

El recital se iniciará a las 19 horas.

Hoy "La sombra" y mañana estrena "El beso ante el espejo", se anuncia el beneficio de Blanca Podestá

El espectáculo que esta noche ofrezca en el Solís la compañía de Blanca Podestá se servirá con la pieza dramática de Darío Niccodemi "La sombra".

Mañana la misma compañía pondrá en escena la novedad de Lazzlo Fedor "El beso ante el espejo", en la versión castellana de Francisco Bolla, pieza que es un interesante estudio psicológico, promovido en el conflicto de un abogado que, al hacerse cargo de la defensa de un uxoricida, comprueba que él es víctima de engaño, por parte de su esposa, en idénticas circunstancias que las mismas que llevaron al acusado al crimen.

Asistirá al espectáculo de esta noche el Embajador del Brasil, Consul General de demás autoridades del país hermano

Expresamente invitados por las empresas del teatro y de la compañía Morganti-Camiña, asistirán al estreno de hoy en el teatro 18 de Julio, el señor Embajador del Brasil, Cónsul General y demás autoridades del país hermano, lo que hará que la función a realizarse revista todos los caracteres de un gran acontecimiento.

El martes próximo se inicia en el Solís la temporada de Teatro Cómico, por la compañía García León-Perales

Apenas terminada la actuación de Blanca Podestá en el Solís, ocupará ese escenario, como ya anunciamos, la compañía española de comedias cómicas que prestigian los actores Joaquín García León y Manuel Perales, quienes han elegido para su debut la divertida pieza de Pedro Muñoz Seca "El refugio", un éxito de gran hilaridad, que alcanzó elevado número de representaciones en la temporada que este conjunto cumplió últimamente en Buenos Aires.

Se trata de una obra francamente cómica, en la que el celebrado sainetero español, tomando como pretexto un asuntillo sentimental, no escaso de interés, da libre curso a su ingenio y buen humor, para brindar tres actos de la mejor comicidad.

ENSAYA LA COMPAÑIA DE CARLOS BRUSSA

La compañía nacional que tiene como primera figura al actor Carlos Brusa, está ensayando con gran tesón las obras que subirán a escena en los primeros espectáculos a ofrecerse en el Sodre dentro de breves días y que servirán para confirmar la capacidad del homogéneo conjunto que acaba de realizar por el interior y exterior una larga y fructífera jira.

En ese sentido, la dirección artística conceptuó que los artistas, cualquiera sea su categoría dentro del elenco, deben rendir el máximo de sus aptitudes y como los integrantes de la compañía Brusa son elementos cotizadísimos dentro del teatro rioplatense, hace pensar que las versiones a ofrecerse adquirirán relieve.

HOY EN EL TEATRO 18 DE JULIO

Estreno de 'Dios se lo pague'

Después de haber realizado en el día de ayer, la Compañía Morganti-Camiña las dos últimas representaciones de la pieza cómica "De mi no se ríe nadie", nos ofrecerá en el día de hoy el tan anunciado estreno que firma el prestigioso escritor brasileño Joracy Camargo: "Dios se lo pague".

EL PROGRAMA DEL PRIMER CONCIERTO DE LA OSSODRE

Lo integran obras de Beethoven, Porrino y Prokofieff

El sábado 6 de abril se realizará en el Sodre el primer concierto de la Orquesta Sinfónica a las 18 y 30 horas, bajo la dirección del maestro Lamberto Baldi.

Regirá en esta audición inaugural el siguiente programa:

Primera parte — Beethoven: Sinfonía N.o 8. Op. 93. a) Allegro vivace e con brio; b) Allegreto scherzando; c) Tempo di menuetto; d) Allegro vivace.

II parte — Porrino: Sardegna. Poema sinfónico. Prokofieff: El amor de las tres naranjas. Op. 33 bis. I) Los ridículos. II) Escena infernal. III) Marcha. IV) El príncipe y la princesa. VI) La fuga.

Plataformas rodantes en el escenario

Las rápidas mutaciones de cuadros que se suceden en el curso de la obra que estrenará esta noche la compañía Morganti-Camiña: "Dios se lo pague", exigen el empleo de modernos recursos de escenografía como las plataformas rodantes y en el deseo de ofrecer el espectáculo en la mejor forma, sin escatimar detalles, acaba de adoptarse el escenario del teatro 18 de Julio, de ese adelanto escenográfico. Será pues una interesante novedad la que hoy apreciaremos en el coliseo de nuestra principal avenida.

Roberto Tálice llegó hoy de Buenos Aires, para presenciar el estreno

Procedente de la vecina orilla llegó ayer de mañana de Buenos Aires el traductor de "Dios se lo pague", señor Roberto Tálice, que ha venido expresamente para presenciar el estreno de esta noche en el teatro 18 de Julio.

LILY PONS HARA SU APARICION EN LA PANTALLA EN "CANCION DE AMOR"

La R. K. O. Radio Pictures anuncia que Lily Pons, cantante de los escenarios del mundo en [illegible], hará por primera vez su aparición en la pantalla con el estreno de la película titulada "Canción de amor".

La cinta de referencia es una versión de una obra de [illegible] David Wittles, realizada por [illegible] Tow y Edmund North.

PROGRAMAS DE TEATRO

18 DE JULIO — Compañía nacional Morganti-Camiña. — Hoy a las 22 "Dios se lo pague".

SOLIS — Compañía Blanca Podestá — Hoy viernes 29 a las 22, "La sombra".

SOLIS — Hoy viernes 29 a las 19 horas, recital por Fernando Ochoa.

CALIFICACION MORAL DE PELICULAS

CINES

Buenas

"EMMA"
"EL MUNDO CAMBIA"
"EL HIJO DE KONG"
"LA MONJITA"
"ANA LA DEL REMOLCADOR"
"EL HIJO QUE VUELVE"
"ESTA NOCHE SERAS MIA"
"LA CIUDAD DE CARTON"
"EL DESPERTAR DE UNA NACION"
"ALICIA EN EL PAIS DE LAS MARAVILLAS"
"EL SECRETO DE SU VIDA"
"CARGAMENTO SALVAJE"
"QUICK"
"LA PLAZA DE BERKELEY"
"EL GUARDIAMARINA"
"LA HIENA DE LA 5a AVENIDA"
"EL FANFARRON"
"TITANES DEL PERIODISMO"
"CUANDO CANTA EL DANUBIO"
"LA ISLA DEL MISTERIO"
"LA MANO INVISIBLE"
"EL BATALLON CONDENADO"
"EL PAYASO DEL CIRCO"
"TRES LANCEROS DE BENGALA"

Pasables

"VOLTAIRE"
"EL CASO DEL MAYOR CHANG"
"LA MOMIA"
"EL ULTIMO LLAMADO"
"LA LEY DEL TALION"
"CAMBIO DE CORAZONES"
"BARUD"
"EL RASTRO INVISIBLE"
"GRANADEROS DEL AMOR"
"SEAMOS OPTIMISTAS"
"LA EDAD PELIGROSA"
"DEJADA EN PRENDA"
"CORAZONES VALIENTES"
"EL TESTAMENTO DEL DR. MABUSE"
"EL RETORNO DE LA EXTRANJERA"
"EL PROFUGO"
"SOLO PARA SEÑORAS"
"JUSTICIA"
"COMPAÑEROS"
"UN TIRO AL RAYAR EL ALBA"
"LA PATRULLA PERDIDA"
"EL TREN FANTASMA"
"AMANTES FUGITIVOS"
"EL DUEÑO DE LAS HERRERIAS"
"EL SECRETO DEL MAR"

[illegible]

HOY ESTRENA EL CINE ARIEL: "EL BARCO SIN PUERTO"

Hoy estrena el Cine Ariel, una de las películas del genero de revistas cinematográficas, del sello Artistas Unidos, titulada: "El barco sin puerto".

Es una comedia musical con ritmos nuevos y originales "ballets". Escenarios a bordo de un transatlántico de gran lujo.

Desfile de tipos diversos; millonarios, artistas, aventureros, detectives, delincuentes. Acción novelesca, al lado del romance y del espectáculo de variedades. Artistas de radio, presididos por las hermanas "Boswell". La famosa orquesta de Jimmy Grier. Bello romance animado por Gene Raymond y Nancy Carroll.

Mojica dice en su film de hoy seis nuevas canciones: "Cierra los ojos y sueña", "La canción del prisionero", marcial y en algunos instantes nostálgica, del autor de Granaderos del Amor. Luego canta "Pregúntaselo a ellas". Y así, en "Eili Eili". Rosita Moreno, Mona Maris, en un trabajo de sus calidades, muy expresiva. Tito Goral, nuevo ante nuestro público y triunfador en los conservatorios de Nueva York nos dará cabales pruebas de sus condiciones. "Un capitán de cosacos" llevará a nuestra sala del Paris a un público numeroso.

La inteligente y deliciosa Janet Gaynor en "La doncella del postín"

[illegible]

DERROCHE DE LUJO Y BELLEZA EN UN BARCO

Hoy se estrena en el Cine Ariel la comedia musical de Artistas Unidos titulada "El barco sin puerto", que está interpretada por Gene Raymond, Nancy Carroll y Jack Benny

"AQUI VIENE LA ARMADA"

CINE: Rex.

ACTORES: James Cagney, Pat O'Brien, Gloria Stuart y Frank Mc. Hugh.

Es otra cinta que nos han puesto en el cartel para llenar el estreno del jueves.

Estas cintas de la armada yanqui no varían en el tema ni un ápice. Todas ellas se resuelven en las aventuras amorosas de los marinos cuando obtienen licencia para bajar a tierra.

En ésta sucede lo mismo: aventuras amorosas en tierra, disgustos con la novia, actos heroicos en la Armada, y luego la reconciliación y el matrimonio consiguiente.

Las salidas cómicas de Frank Mc. Hugh y principalmente las maniobras de la Escuadra del Atlántico, auxiliada con escuadrillas de aviones y el dirigible Macon, cuya fotografía nos representa con justeza la realidad, introducen algo de interesante en esta película.

CALIFICACION MORAL: La cinta sería buena si no estuviera empañada por una escena y un chiste torpes. Por eso, pues, la clasificamos de PASABLE.

JAF.

PROGRAMAS DE CINE

REX THEATRE. — 18 de Julio y J. H. y Obes. — Matinée 1.a Deuda pagada; 2.a Aquí viene la armada. Noche: 1.a Deuda pagada; 2.a Aquí viene la armada.

ARIEL. — 18 de Julio 1215. — Matinée: 1.a El poderoso Barnum; 2.a El barco sin puerto. Noche: 1.a El poderoso Barnum; 2.a El barco sin puerto.

TEATRO ARTIGAS. — Andes y Colonia. — Matinée: Not. 16 y Beery en Viva Villa. Noche: 1.a Not. 16 y Viva Villa.

PARIS. — 18 de Julio y Magallanes. — Matinée: 1.a Paddy el diablo con polleras; 2.a El capitán de cosacos. Noche: 1.a Paddy el diablo con polleras; 2.a El capitán de cosacos.

REX POCITOS. — Chucarro 1036. — 1.a El águila y el halcón; 2.a Tres lanceros de Bengala.

COLONIAL. — 18 de Julio y Andes. — Matinée: 1.a El payaso del circo; 2.a Madame Dubarry. Noche: 1.a El payaso del circo; 2.a Madame Dubarry.

GRAND SPLENDID. — 18 de Julio 1226. — Matinée: 1.a Fiel a una mujer; 2.a La alegre divorciada. Noche: 1.a Fiel a una mujer; 2.a La alegre divorciada.

CERVANTES. — Soriano 866. — Matinée: 1.a Con el agua al cuello; 2.a El prófugo; 3.a Nagana. Noche: 1.a El prófugo; 2.a Nagana.

AVDA. CONCERT. — 18 de Julio 2077. — Matinée: 1.a Si yo fuera libre; 2.a Locura errante. Noche: 1.a Si yo fuera libre; 2.a Locura errante.

CONTINENTAL. — 18 de Julio 1723. — Matinée: 1.a El templo de las hermosas; 2.a El tango en Broadway.

STELLA D'ITALIA. — Mercedes 1805. — Matinée: 1.a La Legión de los Centauros (serie completa). Noche: La Legión de los Centauros (serie completa).

ATENEO. — Garibaldi 2035. — 1.a Por sendas distintas; 2.a Nueva Aurora.

EDISON. — Garibaldi 1944. — 1.a De bote en bote; 2.a Justicia.

RENACIMIENTO. — Soriano y Cuareim. — 1.a Papá Misterio; 2.a A tu salud.

PASO MOLINO. — Lucas Obes y Agraciada. — 1.a Congorila; 2.a Seis horas de vida.

BROADWAY. — Constituyente 1570. — 1.a Reina Cristina; 2.a Tarzán y su compañera.

ASTRAL. — Gral. Flores 2930. — 1.a S. O. S. Iceberg; 2.a La ley de la frontera.

CHIC SALON. — 25 de Mayo 474. — 1.a Optimismo 1934; 2.a Maridos imprudentes.

LAS DELICIAS. — Uruguay y Rondeau. — 1.a Maridos imprudentes; 2.a Optimismo 1934.

LUTECIA. — Gral. Flores 2580. — 1.a La máscara de Fu Manchu; 2.a La juventud triunfante.

PETIT REX. — Maldonado 1387. — 1.a El capitán galante; 2.a Los seis misteriosos.

ELECTRIC. — José L. Terra 2470. — 1.a El cautivo del deseo; 2.a El hijo de Kong.

ITALIA. — Av. Italia 3673. — 1.a La fascinación del bárbaro; 2.a La isla de las almas perdidas.

LATINO. — Pereira 2764. — 1.a El secreto profesional; 2.a Canción de cuna.

EMPIRE. — 8 de Octubre 4071. — 1.a La sirena trágica; 2.a Una hora contigo.

SAN MARTIN. — San Martín 2777. — 1.a La mujer acusada; 2.a El hijo que vuelve.

[illegible]

María A. de Rombolá

(Q. E. P. D.)

Falleció en la Paz del Señor después de recibir los Santos Sacramentos y la Bendición Papal, ayer 28 de marzo de 1935

Sus hijos: Isabel R. de Macri y Rosa R. de Romano; sus hijos políticos: Francisco Macri y Santiago Romano; sus nietos, primos, sobrinos y demás deudos, participan a sus relaciones dicho deceso e invitan para el acto del sepelio que se efectuará hoy 29 del corriente a las 4 p. m.—Atención que agradecerán.—Casa mortuoria: Vazquez 1433.—Cementerio del Buceo. — Empresa La [illegible]

Judit Citterio

(Q. E. P. D.)

Falleció en la Paz del Señor después de recibir los Santos Sacramentos y la Bendición Papal, ayer 28 de marzo de 1935

Su hermana: Luisa Citterio; sus hermanas políticas: Elvira Leard de Citterio y Margarita Crosta de Citterio; sus sobrinos, primos, nietos y demás deudos, participan a las personas de su relación dicho fallecimiento e invitan para el acto del sepelio que se efectuará hoy 29 del corriente a las 15 y 30 horas.—Atención que se agradece. — Casa mortuoria: Joaquín Requena 1262.—Ce- [illegible]

LUIS M. GUGGERI

(Q. E. P. D.)

[illegible]

FLORES DEL HOGAR

Por M. DELLY

[illegible]

CON MERCADO MAS ANIMADO SE SIGUEN DESARROLLANDO LAS OPERACIONES — LOS PRECIOS DE ESCALA SON SUPERADOS SOLO POR PARTIDAS FINAS Y SUPRAS

INFORMACION OFRECIDA POR LA CASA FEDERICO P. ARROSA

LANAS

Como decíamos en nuestra información de ayer, los negocios están algo más animados, pues si bien las órdenes que tienen la mayoría de las casas exportadoras son de escaso volumen, con todo son varios los compradores que operan en el mercado, esto hace que haya más movimiento, así que la actividad es también mayor, y en cuanto a precios no hay mayor cambio, y los precios más corrientes son los indicados en la escala. El mejor interés sigue siendo para las lanas cruzas bien finas, pero ya se nota que estos tipos de lanas van escaseando en plaza y por lo tanto lo que se pone a la venta encuentra fácil colocación a los precios [illegible]

CUEROS DE POTRO

No hay cambio, colocándose dentro de los mismos precios.

CUEROS SILVESTRES

CUEROS VACUNOS SECOS

CUEROS VACUNOS SALADOS

PIELES LANARES

CERDA

PLUMA DE AVESTRUZ

POR LAS GRANDES COMPRAS DE GANADO PARA CONSERVA, SE HA MANTENIDO EL MERCADO CORRIENTE EN LA TABLADA

Con mercado corriente, dentro de los precios conocidos, se operó ayer en Tablada, debido a las fuertes compras del Frigorífico Montevideo, que fué el principal comprador.

Los lotes de ganados muy buenos llevó este frigorífico a 60 milésimos, pagando por otro lote el Artigas 59. Ganados buenos se vendieron entre 75 y 55. Lotes de abasto de 60 a 70.

Por vacas se notó un poco menos de interés, pagando el Nacional por el mejor lote 60. Otros lotes de vacas [illegible]

FRIGORIFICO NACIONAL

Novillos

A López: de G. Gongorra, Florida, 42 novillos prom. 450, a 63.

A Risso: de G. Ihlenfeld, Tacuarembó, 16 novillos prom. 455, a 56.

A Palou: de C. Irazabal, Flores, 49 novillos prom. 459 a 76; de Roure y Cía., 36 idem prom. 477, a 76.

A Espinel: de F. Lopetegui, Durazno, 16 novillos prom. 475, a 62.

A Haro: de S. Acosta, Rivera, 22 novillos prom. 355, a 57.

[illegible]

FRIGORIFICO ARTIGAS

FRIGORIFICO SWIFT

MIENTRAS EN TRIGOS SE OPERA SIN MAYORES VARIANTES, EL MERCADO ESTA PESADO PARA EL MAIZ

INFORMACION OFRECIDA POR LA CASA FEDERICO P. ARROSA

TRIGO

FORRAJES

MAIZ

INDUSTRIA HARINERA

LA BOLSA AL CIERRE DE AYER DESPUES DE LA 2.a RUEDA

DEUDAS EXTERNAS

DEUDAS INTERNAS

DEUDAS MUNICIPALES

TITULOS HIPOTECARIOS

OBLIG.

LOS CAMBIOS

COTIZACIONES DE CLAUSURA

MERCADO LIBRE

BOLSA DE BUENOS AIRES

INFORMACION TELEGRAFICA

BOLSA

LAS OPERACIONES DE AYER

PRIMERA RUEDA

DEUDAS NACIONALES

Obras Públicas 1932

Nacionalización del Puerto

Conversión 1935

DEUDA MUNICIPALES

Rambla Costanera B

Mejoras Caminos

Rambla Sur Externa

Pavimento

SOCIEDADES ANONIMAS

Banco de Crédito

TITULOS HIPOTECARIOS

SEGUNDA RUEDA

DEUDAS NACIONALES

Obras Públicas 1932

Palacio Legislativo

Consolidada 3 1/2

Consolidada Interna 1933

DEUDAS MUNICIPALES

Externo Municipal 7 o|o

Rambla Sur Local A

Avenida Agraciada B

Pavimento

SOCIEDADES ANONIMAS

Lechería C. Kasdorf

Jockey Club

TITULOS HIPOTECARIOS

ASOCIACION RURAL DE SAN JOSE

Gran Exposición de GANADERIA, AGRICULTURA e INDUSTRIAS y Feria con Bandera Libre

[illegible] abril.

Se invita a los avicultores del país a inscribir sus productos al CONCURSO NACIONAL DE AVICULTURA. Pidan datos al Frigorífico Nacional, a la Asociación Rural del Uruguay o a la Rural de San José.

SE HA RESUELTO QUE PERFIL, EL GANADOR DE LA 1.a PRUEBA DE PRODUCTOS ADELANTE SU RENTREE

PROGRAMACIONES EQUIVOCADAS

Sorprende a primera vista y luego de analizarlo, sorprende más aún esas programaciones de carreras que acaban de hacerse para la reunión del 7 de abril.

Veamos: Premio La Fourmi, para "dos años" que no hayan ganado, distancia 1200 metros. Actualmente se encontrarán en esas condiciones, el número justo para celebrarse esa carrera. Son estos competidores probables Don Angel, Farmer, Solterón, Gonisé, Uribú, Metternich, Campanazo y Caballista. De éstos, Campanazo no sería seguro por cuanto se encuentra dolorido de un remo.

El mismo día se llama para el Premio Ocoa, para caballos que no hayan ganado más de $ 3.000. Es público y notorio que resultaría difícil llenar esta carrera, que solamente por casualidad podrá ocurrir.

El mismo día, llámase para el Premio Remate, sobre 2000 metros. Estamos seguros y es cosa que no necesita pensarlo mucho, que hay pocos caballos en Maroñas para comparecer en esta prueba.

Por otra parte no tenemos clásicos para productos hasta el día 5 de mayo. Hay tendido un gran paréntesis como puede verse. Tal vez por ese paréntesis se llamará a llenar una carrera especial para el 28 de abril con 2 kilos de recargo para ganadores de una y 3 kilos para ganadores de 2 o más carreras. No precisa romperse la cabeza para comprender que solamente uno o dos productos ganadores podrían intervenir en esta prueba.

Nosotros suponemos que ese error que marcamos pueda haberse producido porque las autoridades se vieron obligadas a programar con un mes de anticipación, procedimiento ya desacostumbrado.

FUE VENDIDO EN 700 PESOS EL CHIC

Otro elemento que emigra. Otro elemento que lógicamente, dada la escasez de elementos de fila distinguida que tenemos en Maroñas, ha de hecharse de menos. El Chic, el buen hijo de Berkeley Boy, que ha cumplido en Maroñas una campaña bastante productiva, acaba de ser vendido en la suma de 7.000 pesos, para una ecurie brasilera, y dentro de breves días será llevado rumbo al Norte.

De seguir el éxodo, estamos viendo al handicap oficial volverse loco para programar las pruebas domingueras.

FUE Y VINO

Antonio Batista fué a Buenos Aires para gestionar patente y permiso a fin de pilotear al caballo Antetodo. Ya está de vuelta

EL 28 DE ABRIL CORRERA PERFIL

Se había anunciado que el ganador de la primera prueba de productos no cumpliría su rentree hasta el 7 de mayo, disputando el Premio Ensayo.

Estamos en condiciones de informar que en la ecurie del pupilo de Fontana se ha resuelto adelantar su rentree, presentándolo el 28 de abril en los 1.300 metros del Premio Montevideo, una carrera para productos donde a pesar de llevar dos kilos de recargo por ser ganador de una prueba, ha de volver a imponerse nuevamente.

SILEX FUE TRAIDO ENFERMO DE LA PLAYA

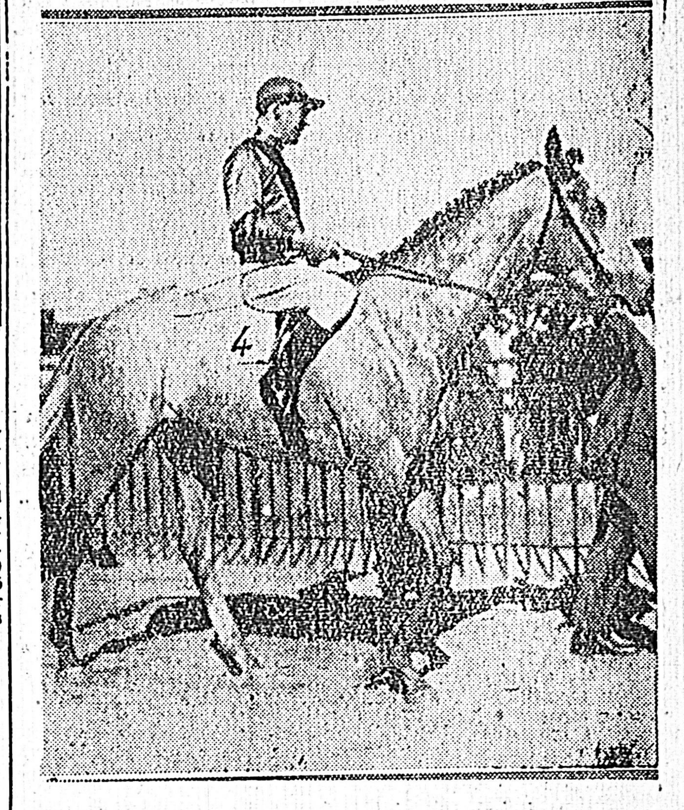

El pupilo de Carminatti que estaba en la playa desde hace un tiempo, fué traído a Maroñas por encontrarse enfermo. Se encuentra en observación veterinaria por lo cual hasta el momento no se ha podido apreciar la gravedad del mal. Pero según algunas referencias que poseemos, dan al descendiente de Glass Idol, en precarias condiciones de salud

MI FLETE VUELVE POR SU REHABILITACION

Animal sumamente reumático es este pensionista de Don Francisco Milia, que en su última actuación estuvo muy lejos de responder a la confianza en él depositada, amén de que el chico Noya, parece que no supo obligarlo a correr.

Si no sufre contratiempo, su traineur lo anotará el próximo lunes en el Premio Bam, una prueba para caballos de tres años perdedores y ganadores de una carrera, a disputarse el próximo 7 de abril sobre 1500 metros, donde será piloteado por Tapia. Creemos que con una monta enérgica es más que factible su rehabilitación.

NO SERA DE LA PARTIDA MARIANO

Anotado en el premio Talud de la reunión próxima no será allí de la partida, pues su entraineur ha resuelto reservarlo para la reunión del 7 próximo, donde disputará el Premio Azuzena, una prueba para caballos perdedores de 4 años programada especialmente para aprendices y que será disputada en 1400 metros. Su ensayo último nos dejó bastante buena impresión al pasar en 1'44" 3|5 la milla con 1'2" en los 1000 finales.

COMPETIDORES Y MONTAS DEL PROGRAMA A CUMPLIRSE EL DOMINGO PROXIMO EN MAROÑAS

Primera carrera

PREMIO ELYNOR. — 1.500 metros

1 BRUMOSA 56, (no correrá)
2 ELYNOR 56, O. Ruiz.
3 CHOCHITA 56, M. Tapia.
4 CHACARERITA 56|54, G. Larriera.
5 COSTA AZUL 53|52, M. Saucedo
6 LA TIRANA 56, B. Morteyru.
7 PUNTERIA 56, A. Avero.
8 EPATANTE 56|54, A. Guadalupe

Segunda carrera

PREMIO OLIMPO. — 2.000 metros

1 SOMBRIO 56, M. Tapia.
2 ETER 56, no corre.
3 BUSCA SENDA 56, And. Batista.
4 ARABIO 56|53, J. Nuñez.
5 ALPISTE 56, no corre.
6 RISTRO 56, J. Batista
7 JOSE 56, B. Morteyru.
8 FRESCORAL 56, O. Ruiz.
9 ARABESCA 54, no correrá.
10 SIR PETER 53, X. X.
11 CACHE 53, C. Carminatti.

Tercera carrera

PREMIO MANECO. — 1.600 metros

1 BARBOZA 56, B. Morteyru.
2 INFIEL 56|51, V. Iriarte.
3 (LA VERSI 51|56, J. M. Noya
4 (FAIRY LY 50, M. Tapia.
5 RASERO 54|52, G. Larriera.
6 ETER 53, J. Batista.
7 SANTITA 52, A. D. Falcón.
8 MONERIA 50, V. de Bernoche.
9 SAXOFON 50, And. Batista.

Cuarta carrera

PREMIO ORO 18. — 1.200 metros

1 MARIBELA 56, And. Batista.
2 SINPLATA 56|53, J. Nuñez.
3 MONITORA 56, (no correrá)
4 ARBOLEDA 56|52, E. Galban.
4 ANILINA 56, J. Batista.
6 AMURADA 56|53, D. Falcón.
7 PUDICA 52, A. Moreno.
8 AINDAMAIS 56|52, A. Guadalupe
9 CATALINA [illegible]
10 VEUVE [illegible]
11 FIAMMA [illegible]

Quinta carrera

PREMIO ACERTADA. — 1100 mts.

1 AGUA AZUL 56, B. Morteyru.
2 NUMANTIA 56|55, A. H. Miguez.
3 ZUMARRAGA 56, no correrá.
4 LA GALLEGA 56, M. Tapia.
5 ZAGUERA 56, X. X.
6 LA RIOJA 56, A. P. Perez.
7 LEGA 53, And. Batista.
8 BLACK GIRL 56, no corre.
9 FOGUEADA 56, J. Batista.
10 RAMPA 56, J. Núñez.

Sexta carrera

PREMIO SUORER. — 1.300 metros

1 PERCEBE 56|55, A. Migues.
2 SONO 56|53, A. D. Falcó.
3 CORTIJO 56, O. Ruiz.
4 TALERAZO 56|54, G. Larriera
5 MARIUS 56, M. Tapia.
6 EL TENIENTE 56|52, A. Sosa.
7 SECOND BERKELEY 56, E. A. Díaz.
8 SANS PAREIL 56, F. C. Collado.
9 YARO 56, A. Batista.
10 OCULTO 56|52, E. Galban.
11 ZAMORANO 56, E. Morteyru.
12 CHURRASCA 56, R. Rodríguez.
13 ZARABEL 56, M. Saucedo
14 ROSENDO 56, J. Batista.
15 LENIN 56|53, Ab. Pérez
16 VALLE EDEN 56, X. X.
17 CHAMIZO CHICO 56|53, F. Pals

Séptima carrera

PREMIO TALUD. — 1.600 metros

1 AZABACHE 52, E. Bordagorry
2 CAPITONGO 56|53, X. X.
3 JULIO GRANADO 56, B. Morteyru
4 BALANCIN 56, F. Guadalupe.
5 BENIQUE 56, E. A. Díaz.
6 BERSAGLIERE 56, A. Batista.
7 LAURO 56, X. X.
8 MONIE 56, X. X.
9 PIRINCHITO 52, C. Carminatti
10 MARTONERO 56|55, J. Núñez
11 ANACLETO 56|52, Ant. Batista
12 HUGO 56|52, J. I. Fernández
13 (CARRELO 56|54, A. Guadalupe
14 (EPATANTE 54, (no correrá)
15 MARCANO 53, A. P. Pérez
16 ZAPALLITO 53, X. X.

Octava carrera

PREMIO GUERRILLERO. — 2300 metros — (Carrera especial)

[illegible]

¿La retirarán del training?

Como noticiamos en su oportunidad, Pronta fué adquirida por [illegible] Casupá. [illegible]

BRAVA CARTA NOS RESULTA EL FANTASMON SONO

Se apresta a cumplir la rentrée Sonó, aquel pinguito cuya actuación pasada dió lugar a una investigación que no dió resultado alguno.

Con este caballo pasó algo muy sencillo de explicar. Cuando por primera vez se anunció su debut andaba en sus ensayos como para conformar al más exigente. Luego por diversas circunstancias tuvo que ser parado. Al volver de nuevo a ser trabajado amparado en el horario nocturno de ejercicios, parecía que andaba bien, cosa que no es posible asegurarlo, pues esa misma circunstancia nos prohibía apreciar en toda su realidad, su actual valer. Corrió luego y nada hizo, produciendo un verdadero desencanto su actuación. El nuevo cambio de ecurie parece haberle sentado bien, pues actualmente anda bastante bien en sus ejercicios entre los que cabe destacar un simple floreo a la par de Cascaruda, con manta puesta, en 1' 31" los 1400 metros con 1'3" los mil finales, donde se desempeñó en muy buena forma.

EL 7 DE ABRIL REAPARECERA TALUD

En la ecurie del pupilo de Britania se ha resuelto que cumpla la rentrée en los 1500 metros del Premio Bam, una prueba para tres años perdedores y ganadores de una carrera, y donde dada la distancia de la prueba puede caberle un desempeño de primera, siendo lo más probable que cuente con el favoritismo.

Cuenta hasta el momento con un ejercicio sobre 1600 en 1'40" 3|5 cumplido el martes de la semana pasada y el cual dejó satisfecho a su traineur.

VIENE CUMPLIENDO EL TRAINING DIADELFO

Recordarán nuestros lectores que hace ya bastante tiempo muchas esperanzas se habían cifrado en este hijo de Vermillont Pencil y Diadefa, que defiende los colores de la ecurie Camps Elisées. Elemento muy reumático o artrítico no pudo hasta el momento cumplir su primera presentación en público. Su trainer, según nos anuncia, en vista de que luego de tantos trabajos ha logrado [illegible]

SERA TRAIDO DE LA PLAYA EGIPTO

¿PEDIAN 3000 PESOS POR ZOFRA?

ZUMARRAGA Y MONITOR, CORRERAN EL DOMINGO

LA GRAN REUNION HIPICA EN EL AUTODROMO NACIONAL

REAPARECERA EN UN PREMIO REMATE, CIMBEL

PROGRAMA PALERMITANO PARA EL DOMINGO

PREMIO SOPLIDO. — 1.600 MTS.

Canapán 57, L. Almirón.
Silicio 57, N. Alvarez.
Turpial 57, X. X.
Sensato 57, X. X.
Campolitano 55, R. B. Quinteros.
Sajón 55, M. Sóla.
Marinerito 54, no corre.
El 54, D. Stolfa.
Mecenas 54, F. Morel.

PREMIO ASTUTO. — 1.400 MTS. (Todos con 56 kilos)

Lily Pons, J. Canil.
Carmela, F. Alvarez.
Dinámica, E. C. Spizzirri.
Resina, A. Pérez
Natividad, E. Callejas.
Pistola, I. Leguisamo.
Chiquilla, R. B. Quinteros.
Fedora, A. Domínguez.
Marcadora, S. Di Tomaso.
Nemesia, X. X.
Anufrette X. X.
Sheba, T. Albertini.
Ora, X. X.
Rosemonde, X. X.
Rosa Punzó, J. P. Brondo.

PREMIO BIZANTINA — 1.100 MTS. (Todos con 55 kilos)

Rasqueta, J. J. Lagomarsino.
Refajona, X. X.
Cinta Rosa, X. X.
Coeur D'or, A. Domínguez.
Palanca, A. Pérez.
Pilar, M. Altamiranda.
Venecia, F. Rocco.
Lujanera, I. Leguisamo.
Olivina, G. Di Palma.
Saleroso, A. A. Santos.
Chamal, R. Carabajal.
Achira, J. E. Chavarría.
Anka, no corre.
Saloma, E. C. Spizzirri.

PREMIO PARLANCHIN — 1.100 MTS. (Todos con 55 kilos)

(Alligator, A. M. Lofiego.
(Malo, no corre.
Tres y Dos, A. Domínguez.
Valdepeñas, J. Sola.
Jilguero, A. Solís.
Tamal, A. A. Santos.
Luminoso, A. Peluffo.
Palo a Pique, X. X.
Tilhue, J. M. Martínez.
[illegible]

PREMIO SIGNUM. — 1.600 MTS.

PREMIO AMERICA. — 1.600 MTS.

PREMIO NEREIDA. — 1.600 MTS.

PREMIO OREGANO. — 2.500 MTS.

PREMIO PICAPLEITOS. — 1.500 M.

JAZZ CORRERA EL DOMINGO

LA "FLECHA NEGRA" ESTA PRONTA

SE PREPARA PARA EL OTOÑO

PROGRAMA DE LA PLATA PARA MAÑANA

Primera Carrera — 1.300 metros (Todas con 56 kilos)

BARBARITA, F. Braga
BLEDA, X. X.
BUENA RACHA, L. M. Saravia
CYPRESSE, A. Moreno
DALILA, E. Medina
DUQUESA, P. O. Alvarez
[illegible]

Quinta Carrera — 1.500 metros

MISS BUTTIE 57, R. Andrade
MONUMENTO 55, A. Moreno
MOZO LINDO 57, E. Orduna
NOSTALGIA 55, M. Reparaz
OPIO 55, M. Sola
PASQUINO 57, F. E. Guerrero
POROTAZO 55, J. Basilag
[illegible]

Segunda Carrera — 1.600 metros

Sexta Carrera — 2.000 metros

Tercera Carrera — 1.000 metros

Séptima Carrera — 1.500 metros

Octava Carrera — 1.400 metros

Cuarta Carrera — 1.300 metros

Novena Carrera — 1.500 metros

Los Sucesos Policiales

LAS RELACIONES QUE DEBEN EXISTIR ENTRE LA POLICIA Y LA PRENSA

COMO OPINABA GORON, PREFECTO DE POLICIA DE PARIS

A lo publicado ayer, agregamos hoy los siguientes párrafos de "Las memorias de Goron":

"En cuanto el jefe está sobre una pista, se movilizan todos los simones del barrio; y cuando el carruaje del magistrado se pone en movimiento, se ve desarrollarse detrás una larga fila de simones... algo así como una boda o un entierro... más bien de boda, porque los repórters, por lo general, son gente alegre; el único que en este caso lleva cara de entierro es el Jefe de Seguridad.

¡Cuántas veces al llegar a la casa donde acaba de cometerse un asesinato, he encontrado junto al cadáver, media docena de repórters, cuaderno y lápiz en ristre!

Un Jefe de Seguridad, tiene bastantes cosas que hacer para sentir constantemente la preocupación de luchar contra los periodistas.

CUANDO SE COMETIA ALGUN CRIMEN Y NO TENIA INDICIOS SUFICIENTES CONTRA UN INDIVIDUO, PROCURABA OCULTAR SU NOMBRE PARA EVITAR QUE POR LAS INDISCRECIONES DE LOS PERIODISTAS PUDIERAN DARLE IDEA Y TIEMPO DE HUIR. PERO A VECES LOS REPORTERS VENIAN Y ME LOS NOMBRABAN.

ENTONCES COMPRENDIA YO QUE ERA PRECISO CAMBIAR DE TACTICA: QUEMABA MIS NAVES Y PROCURABA SE PUBLICASEN RESEÑAS BASTANTE COMPLETAS, PARA QUE POR TODAS PARTES SE CONOCIESE AL PRESUNTO ASESINO Y SE LE PUDIERA DETENER.

RARA VEZ HE TENIDO QUEJA CONTRA LA PRENSA DURANTE OCHO AÑOS QUE HE ESTADO EN LA SEGURIDAD Y CON FRECUENCIA ME HA PRESTADO LOS MAS GRANDES SERVICIOS.

La Prensa tiene desde luego la ventaja inmensa de formar en el público un estado particular de espíritu que hace apasionarse al mundo entero por un suceso cualquiera.

En fin, la Prensa tiene otra ventaja que no hay que echar en saco roto. Es el estimulante que despierta las adormecidas energías y gracias a ella un Jefe de Seguridad parece escuchar constantemente a su espalda un eco burlón que repite: "Le atrapará, no lo atrapará"

¡ES LA PRENSA LA QUE PONE EN JUEGO EL AMOR PROPIO DE LA POLICIA Y LA OBLIGA A TRABAJAR SIN RENDIRSE A LA FATIGA.

Cierto es que se viviría más traquilo si la Prensa no existiera; que todos los asuntos se desenvolverían de la manera más cómoda y no se tendría la obsesión de esta idea: "Si uno de mis agentes da un traspiés, mañana caerán sobre mí, todos los periódicos".

Pero la Prensa existe, su poder va aumentando y será muy difícil que disminuya.

ES PRECISO, PUES, DECIDIRSE A VIVIR CON ELLA EN BUENA INTELIGENCIA.

CIRCULO EL RUMOR DE QUE UN HOMBRE DE NEGOCIOS HABRIA SIDO EXTORSIONADO

Sin embargo, en la Policía de Investigaciones nos manifiestan que ignoran el hecho

[illegible]

EN PAJAS BLANCAS HUBO ANOCHE UN HECHO DE SANGRE

MANUEL FERNANDEZ HIRIO DE UNA PUÑALADA A VICENTE DUARTE

[illegible]

EXTRAÑO SUCESO OCURRIDO EN JURISDICCION DE LA SECCIONAL 15.a DE POLICIA

TIROS, BARULLO Y NADA AUN ENTRE DOS PLATOS

[illegible]

DESCOMUNAL DESORDEN HUBO EN EL INTERIOR DE UN RESTAURANT

Tajos, trompadas y ainda mais

En el interior del restaurant que Baldomero Pena tiene establecido en la calle Colonia 1951, se encontraban jugando una partida de naipes los parroquianos Eliseo Borrazas, español, soltero de 42 años de edad, domiciliado en dicho comercio; Juan Masner Maldonado, uruguayo, soltero de 32 años de edad, domiciliado en Agustín Sosa 3563; Sosman Madebal, lituano, soltero de 28 años de edad, domiciliado en una obra que se construye en las calles Colonia y Dr. Pablo de María, y una persona que se dió a la fuga de apellido Torichelli.

SE ARMO EL LIO

A raíz de haber surgido una diferencia en el juego, se suscitó una discusión entre Borrazas y Masner, tras la cual se tomaron a golpes de puño, en cuyas circunstancias el primero de los nombrados se apoderó de un cuchillo de mesa con el que le infirió a Maldonado varias heridas cortantes en el rostro, espalda y brazo derecho, aplicándole luego un golpe de puño en el ojo izquierdo ocasionándole una lesión.

NUNCA LOS COMEDIDOS SALEN BIEN

Con el fin de calmar los ánimos intervino Medebal, el que fué agredido a golpes de puño por Berrazas, resultando con lesiones en el rostro. Los actores del incidente fueron llevados a la comisaría, siendo los lesionados curados por la Asistencia Pública, recobrando momentos más tarde su libertad por orden del señor Juez de Instrucción, el que dispuso que Borrazas quedara detenido a su disposición.

En cuanto a Torichelli se prosiguen las averiguaciones para su captura.

Se constituyó en prisión Luis Larrosa

Ayer a las 13 horas, la policía informó escuetamente, que se había presentado a la seccional 1.a constituyéndose en prisión, Luis Larrosa, [illegible] de las heridas [illegible] Victoriano Loy.

[illegible]

Un pedido de la comisaría de la 8.a sección

[illegible]

NOTICIARIO BREVE DE POLICIA

[illegible]

SE INICIO AYER LA ENTREGA DE LOS COCHES DE LA COLECTA POLICIAL

CINCO AUTOS PASARON A PODER DE LOS FAVORECIDOS EN EL SORTEO

[illegible]

Sociedad Unión de Vendedores de Carne

[illegible] populares, en los puestos instalados a propósito.

El precio fijado por la Municipalidad para vender en sus despachos es de veinte centésimos el kilo, orticulo que el Frigorífico Nacional entrega al carnicero a veintisiete para venderlo éste en su mostrador a pesos 0.30.

No habiendo tenido éxito las inmediatas gestiones que realizó la Comisión Directiva ante la Intendencia y no rebajando, por su parte, el Frigorífico Nacional los precios de costo se aconseja al gremio que durante los días señalados para la venta extraordinaria, que se anuncia, no se recargue ese renglón.

Tren de excursión a Piriápolis y a Punta del Este

DOMINGO 31 DE MARZO DE 1935

El próximo domingo 31 del actual se realizará una interesante excursión a Piriápolis y a Punta del Este, por cuyo motivo los FF. CC. Central y del Estado harán correr un tren especial de ida y regreso en el día, en las condiciones siguientes

HORARIO

Ida. — Sale de Central a la hora 6.55; llega a Pan de Azúcar, a las 9.20; llega a Punta del Este, a las 10.35.

Regreso. — Sale de Punta del Este a las 18.20; sale de Pan de Azúcar, a las 19.40; llega a Central, a las 22.15.

PRECIO DE LOS BOLETOS DE IDA Y VUELTA

Desde Central. — A Piriápolis, 1.a clase, $ 2.10; 2.a, $ 1.35; a Punta del Este, 1.a, 2.40; 2.a, 1.40

Desde Pando. — A Piriápolis, 1.a clase, $ 1.45; 2.a, $ 0.84; a Punta del Este, 1.a, 1.75; 2.a, 0.89.

Los menores de 12 años pagarán medio pasaje.

Los pasajeros con boleto a Punta del Este podrán bajar en Maldonado.

El importe de los boleto, a Piriápolis incluye el viaje entre la estación Pan de Azúcar y la playa en el convoy a Piriápolis.

En caso de mal tiempo, se suspenderá el tren, devolviéndose el importe de los boletos vendidos.

Sociedad de Urología del Uruguay

[illegible]

ESTIMULOS AL AHORRO

LAS ALCANCIAS DEL BANCO POPULAR DEL URUGUAY

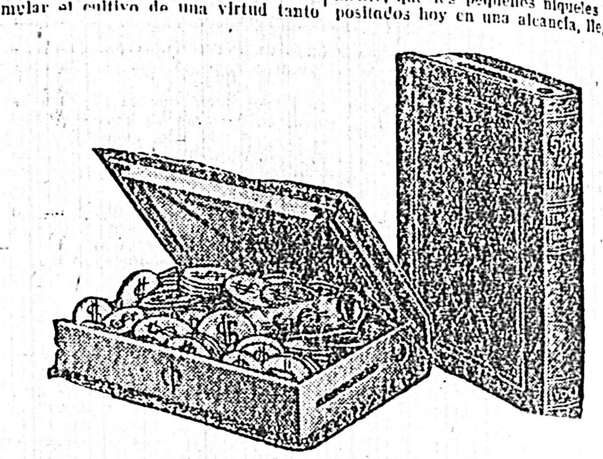

[illegible] el medio, imponen a todos los hombres previsores el deber de constituir un fondo de reservas monetarias —de acuerdo con las posibilidades de cada uno— para afrontar sin inquietudes las sorpresas desagradables que puede reservarnos el porvenir.

Aparte de las ventajas inmediatas que supone la posesión de una de esas alcancías —núcleo primario de la futura pequeña o grande fortuna— [illegible] de que se obtiene por ese medio. Al cabo de algún tiempo, la acumulación de pequeñas monedas, que se malgastarían en fruslerías, da por fruto la apertura de una verdadera cuenta bancaria. Reunidos los primeros pesos, el ritmo economizador y la virtud reproductiva del dinero se acelera y multiplica. De ahí a la conquista de un porvenir sin angustias finacieras, no quedan sino unos pasos... jalonados de pesos...

COMISION HONORARIA DE IMPORTACION Y CAMBIO

AVISO AL COMERCIO IMPORTADOR

Se recuerda a los señores importadores que obtenido el formulario N.o 5 que los habilita en principio para concertar sus compras, que a partir de la fecha del mismo tienen un plazo de 60 días para presentar los justificativos de pago o contrato de cambio respectivo, a los efectos de obtener el formulario N.o 1 que representa el permiso de importación definitiva.

Delegados australianos

Han llegado a esta capital los delegados del gobierno de Australia, coronel Charles P. Butler y señor G. Spafford que realizan una misión de estudio por asuntos relacionados con la agricultura y ganadería, en las repúblicas sudamericanas.

Puestos Municipales de Frutas

Precios señalados por la Administración de Mercados a que deberán ajustarse las ventas de los puestos de frutas establecidos en plazas y plazuelas:

FRUTAS

Duraznos Magdalena esp., grandes, doc. $ 0.35.

Duraznos Pavías esp., grandes, doc. $ 0.35.

Limones esp., grandes, doc. $ 0.21.

Limones esp., medianos, docena $ 0.18.

Manzanas esp. tip. deliciosa, doc. $ 1.60.

Manzanas comunes grandes, doc. $ 0.69.

Manzanas comunes medianas, doc. $ 0.69.

Naranjas esp. grandes, doc $ 0.60.

Naranjas Tanjarinas esp., docena $ 0.14.

Uva Picapol, kilogramo $ 0.14.

Uva moscatel negra, kg., $ 0.24.

Uva Moscatel blanca, kg. $ 0.22.

Uva Moscatel rosada tip. Mendoza, kb. $ 0.45.

Peras francesas esp., doc. $ 0.35.

Peras de agua esp., doc. $ 0.28.

VERDURAS

Papas esp., el kg. $ 0.05, $ 0.06 y $ 0.07.

Boniatos esp., kg. $ 0.05.

Batas, kilogramo $ 0.12.

Berenjenas, docena $ 0.12.

Choclos, docena $ 0.12.

Escarola, docena $ 0.18.

Espárragos, atado $ 0.50 y $ 0.60

Espinacas, doc. atados $ 0.30.

Lechugas, docena $ 0.13.

Nabos, doc. atados $ 0.45.

Piminetos morrones, esp. grandes, docena $ 0.80.

Pimientos morrones, esp. medianos, docena $ 0.60.

Porros, doc. atados $ 0.50.

Radicha, doc. atados $ 0.35.

Repollos, docena $ 0.40.

Tomates, cajón $ 0.40 y $ 0.50.

Zanahoria, doc. atados $ 0.70.

Zapallitos, docena $ 0.13.

Ajíes catalanes, el ciento $ 0.14.

INTERESA A LOS PROPIETARIOS DE PERROS

La Dirección del Instituto Antirrábico, pone en conocimiento del público, que el 31 del corriente mes vence el plazo para sacar la patente de perros sin recargo, quedando desde esa fecha sin valor alguno las patentes del Ejercicio 1934.

Montevideo, Marzo de 1935.

BOHEMIOS VENCIO A SUDAMERICA — LAS DIVISIONALES INFERIORES DE LA FEDERACION URUGUAYA DE BASKET-BALL CAMBIARAN DE NOMBRE

Se inicia hoy el Campeonato Sudamericano de Box en Córdoba

YA ESTA INTEGRADA NUESTRA DELEGACION DE TENNISTAS PARA LA DISPUTA DE LA COPA "DAVIS"

¿URUGUAY PRADO SE FUSIONA A BELLA VISTA?

Hemos tenido oportunidad de conversar con un destacado dirigente de Uruguay Prado, el cual nos ha manifestado que su Club se encuentra abocado a una resolución máxima. Fusionarse a Bella Vista, fusionarse a Fénix, disolverse totalmente o continuar las actividades en la forma que se pueda.

Esta noticia que seguramente ha de sorprender a nuestra afición deportiva, en atención a las múltiples actividades que Uruguay Prado abarca, esta noche o mañana a más tardar tendrá una confirmación definitiva. Dificultades económicas insalvables motivarían esta decisión de la gente del Dr. Ruano Fournier, alma máter de Uruguay Prado, y que en los actuales momentos de aguda crisis para su club, está nuevamente de pie en salvaguardia de los intereses del mismo, ha de saber orientar el verdadero camino que permita que la vieja entidad del Paso del Molino conserve su férrea y disciplinada contextura en el ambiente deportivo.

De las soluciones planteadas, los criterios son dispares y dentro de los fusionistas, los hay simpatizantes de Bella Vista y de Fénix. Sin embargo existe ambiente muy favorable a fin de que se produzca la fusión de Uruguay Prado con los auriblancos, que precisamente en los actuales momentos tienen ante sí un serio problema planteado en la sección basket-ball, motivada por el reclamo de los asociados del ex-Club Hindú, que de acuerdo a lo estipulado en contrato desea reintegrarse a su verdadero nombre, con lo cual Bella Vista se vería privado de este deporte.

Bragana, Pijuan, Sochkart, Ruano Fournier y otros ases están en estos momentos en tratativas habiendo ayer tenido un acuerdo con la Directiva de Fénix, cuyos resultados aún no se han palpado.

En lo que respecta a la probable fusión a Bella Vista, existe de por medio otro detalle y es que Thunder, el club vecino de III Extra, también se ha mostrado interesado en fusionarse a Bella Vista y de ahí que pudiera surgir alguna dificultad, que con sagacidad y exacta comprensión de los verdaderos intereses de Bella Vista, éstos podrían solucionar perfectamente y los auriblancos acapararían con diversas actividades en un medio espléndido para su desarrollo.

FUERTE PUNTAL

Carlos Ponce de León, designado por la Asociación de Lawn Tennis y uno de nuestros valores máximos en la Copa Davis

LOS PASES REGISTRADOS AYER

J. D'Angelo de Asocñ de E. Industriales a Aguada.

—Estévez Martínez de U. Prado a Aguada.

—O. D. Varela, de Sporting, a River.

—P. Spósito, de Olimpia, a Libertad Colón".

—J. Aguirre, de Thunder, a U. Prado.

—M. Varela, de Sporting, a Thunder.

—C. Esols, de Sporting, a Velsen.

—R. Darío Cayola, de Boston, a Thunder.

—Tomás Vicente Ward, de Velsen, a Defensor.

—Romeo García, de Asoc. de Estudiantes Industriales a Tabaré.

—A. Cambra, de Boston, a Thunder.

—J. José Dubra, de Sud América a Piratas.

—Raúl Tabaris, de River a Trouville.

—Héctor Irastorza, de Neptuno a Aguada.

—Raúl Barrera, de U. Atlética a Nacional de Regatas.

—Raúl Sánchez de Bella Vista a Boston.

—Oscar Alberti, de Nac. de F. Ball a Sudamérica.

—Eduardo Castro, de Peñarol a River.

—Emilio Ayerra, de Stockolmo a Sporting.

—Lema, de Velsen a Stockolmo.

—C. Porta, de Welcome a Central.

—R. Adami, de Welcome a Central.

AJEDREZ

—o—

Torneo Libre del C.A.P.D.A.

—o—

Se comunica a los interesados, que el día 2 de Abril próximo se cerrará indefectiblemente el período de inscripción para intervenir en el primer Torneo Libre que organiza entre sus asociados el Círculo Amateur Pro Difusión del Ajedrez, y que este dará comienzo al día siguiente.

El Reglamento confeccionado por la Comisión Directiva se considerará aceptado por los participantes si estos no solicitan en mayoría reunión de jugadores, para modificar éste.

Melgarejo, Leoni y Adippi, son los uruguayos que defenderán nuestros prestigios en la etapa a realizarse hoy

Hoy en la pintoresca ciudad de Córdoba, se iniciará el Campeonato Sudamericano de Box. Ningún certamen de esta índole, ha logrado reunir a tantos y tan prestigiosos boxeadores amateurs del ambiente continental como en esta oportunidad. Cinco naciones se han hecho representar en dicho campeonato, por sus mejores exponentes del pugilismo. Uruguay, Argentina, Chile, Brasil y Perú, son los países que disputarán el título máximo de box sudamericano.

Cada una de las representaciones llegaron a Córdoba, plenas de optimismo, y con gran confianza en sus fuerzos, pudiéndose adelantar que este Campeonato, por la calidad y la cantidad de los participantes, ha de adquirir relieves sensacionales.

Las delegaciones que se encuentran en Córdoba, están constituidas de la siguiente manera:

Uruguay

Peso Mosca: Pedro Umpierrez.
Peso Gallo: Antonio Lavalle.
Peso Pluma: Octavio Melgarejo.
Peso Liviano: José García.
Peso M. Mediano: Francisco Leoni.
Peso Mediano: Julio Bouzas.
Peso M. Pesado: Antonio Adipe.
Peso Pesado: Irineo Caldera.

Argentina

Peeso Mosca: Juan J. Trillo.
Peso Gallo: Ramón Videla.
Peso Pluma: Oscar Casanovas.
Peso Liviano: Jaime Avervusch.
Peso M. Mediano: Antonio Lozano.
Peso Mediano: José Sciabarrusi.
Peso M. Pesado: Ernesto Carnese.
Peso Pesado: Gino Calabrace[illegible].

Chile

Peso mosca: Juan Vargas.
Peso Gallo: José Sánchez.
Peso Pluma: Víctor Gatica.
Peso Liviano: Heriberto Pérez.
Peso M. Mediano: Osvaldo Muñoz.
Peso Mediano: Francisco Pérez.
Peso M. Pesado: Pedro Silva.
Peso Pesado: Luis Dominguez.

Perú

Peso Mosca: Rodolfo Padilla.
Peso Gallo: Sérvalo Gutierrez.
Peso Pluma: Máximo Valdez.
Peso Liviano: Vacante.
Peso M. Mediano: Zacarías Flores.
Peso Mediano: Santiago Carty.
Peso M. Pesado: Eulogio Quiroz.
Peso Pesado: Vacante.

Brasil

Peso Mosca: Vacante.
Peso Gallo: Helio Vinagre.
Peso Pluma: Víctor Gatica.
Peso Liviano: Jack Bazende.
Peso M. Mediano: Mario Schout.
Peso Mediano: Antonio Araujo.
Peso M. Pesado: Raúl Campos.
Peso Pesado: Sebastián Rozas.

Como puede verse, es todo un gran y selecto número de boxeadores amateurs, que se hallan dispuestos a subir al ring para disputar la supremacía del Box Amateur en Sud América.

Nuestra delegación está bien representada en esta oportunidad, siendo los valores destacados de dicha embajada los representantes de las categorías Gallo, Liviano, Medio Mediano, Mediano y Pesado, no sin que ello signifique que los demás integrantes no estén capacitados como para adjudicárseles chance en el campeonato en disputa.

EL PROGRAMA PARA LAS PELEAS DE HOY

CORDOBA, 28 (Havas) — Se practicó el sorteo para los combates que se disputarán mañana en la primera reunión del Campeonato Sud Americano de Box.

Se disputarán los siguientes combates:

Peso Mosca. —J. J. Trillo, argentino, versus J. Vargas, chileno.

Peso Pluma. — M. Valdez, peruano, versus Víctor Gatica, chileno. Oscar Casanovas, argentino, versus Octavio Melgarejo, uruguayo.

Peso Medio Mediano. — Osvaldo Muñoz, chileno, versus Mario Schoub brasileño. Luis Leoni, uruguayo versus Zacarías Flores, peruano.

Peso Medio Pesado. — Ernesto Carnese, argentino, versus Raul Campos, brasileño. Antonio Adippe, uruguayo, versus Eulogio Quiroz, peruano.

FUE UN FRACASO LA PRACTICA DE WATER-POLO PROGRAMADA PARA AYER

Como habíamos anunciado ayer de tarde se realizó la práctica general de water polo en la piscina de Pocitos.

En realidad el entrenamiento no satisfizo, pues faltaron varios titulares y los elementos asistentes no llegaron a conformar con su actuación.

Por lo pronto la defensa estuvo bastante mal, Batignani no conformó y solamente Figueroa y Castells llegaron a destacarse.

Esperamos que para el domingo, se rehabiliten los seleccionados, que parecen haberse echado atrás, ahora que ya les hablaron de "enganchada" del viaje.

Más no deben olvidarse muchachos que todavía falta simular uno para la percha!..

Pues como decíamos, el domingo tienen la oportunidad de romperse por el puesto y así ponerse a tono con la gran fiesta que para ese día se prepara, donde no faltarán pescadores de pileta, ni feos con pretensiones de Miss Piscina, ni tampoco bailarines sobre el trampolín...

Estamos?...

HOY TERMINA EL PERIODO DE AFILIACION

Se nos comunica de la secretaría de la Federación Uruguaya de Basket-Ball que en el día de hoy termina el período de afiliación para III Extra.

La Federación U. de Remo entregará premios el próximo sábado en el Montevideo Rowing Club

La Federación Uruguaya de Remo entregará el próximo sábado, a las 12 y 30 horas, en el local del Montevideo Rowing Club los premios a los remeros ganadores de las pruebas de las regatas internacionales que debido al mal tiempo se corrieron el lunes 25.

Los premios a entregarse son los siguientes y damos también la nómina de los ganadores y los que ocuparon los segundos puestos a los que también se les otorga medalla:

Junior Four — 1.o, Montevideo Rowing Club integrado por Alfredo S. Kenny, Washington Castro, Juan J. Dubra, Juan J. Casella. Timonel: Milton Radwilovich.

2.o Club Nacional de Regatas, integrado por Héctor Costas, Ricardo Gómez, Gerardo Leira.E. Ponce de León. Timonel: Manuel Costas.

Novicio Four. — 1.o Montevideo Rowing Club, integrado por Heraclio Galeano, Humberto Dolce, Antonio García, Enrique Salgado. Timonel: Miguel A. Labat.

2.o Club Nacional de Regatas integrado por Gerardo Lolo, Luis Gratedeaux, J. E. Pérez Gomar, Homero Arrieta, Timonel Héctor Lorenti.

Junior Fair-Cars. — 1.o Club Nacional de Rotas, integrado por Baldomero Benquet, y Gabriel Benquet.

Novicio Gig.— 2.o Montevideo Rowing Club, integrado por A. García de Soria, Enrique Salgado y Miguel A. Labat Timonel.

A las tripulaciones que ocuparon los primeros puestos se les entregará la Copa en disputa además de la medalla a cada uno de los remeros y timoneles.

A los clasificados segundos en las pruebas en que intervinieron tres tripulaciones se les entregará medalla de plata.

STANHAM

Otro de los integrantes de nuestra delegación a la disputa de la Copa Davis

LAS DIVISIONALES INFERIORES DE LA F. U. DE B. CAMBIARAN DE NOMBRE

En acuerdo extraordinario el Consejo Superior acordó que en adelante las divisionales inferiores cambiarán sus actuales denominaciones por las siguientes:

Primera se ascenso.
Segunda de ascenso.
Tercera de ascenso.
Cuarta de ascenso.

CARLOS P. MENDEZ

Este nuevo elemento de nuestros cuadriláteros, jugador de un porvenir promisor, en el día de hoy firmará su transferencia para el Club River Plate.

Es indudable que los de River tendrán, aparte de un defensor de campanillas, un correcto sportman.

16 A 12 FUE EL SCORE DE ANOCHE EN EL ESTADIO NACIONAL

Anoche en el estadio de la calle Piedras se efectuó este interesante partido entre los fives de Bohemios, vice campeón de III Extra y Sud América, que saliera último en la tabla de posiciones de Intermedia.

A las órdenes del juez César Magariños formaron los equipos en la siguiente forma:

Sud América. — A. Monteverde. A. Candfield (2), Vigouroux (2), A. Monteverde (2). Anzorena (3). Ludetti y Bolatti (3).

Bohemios. — Fabri, Javot García, Ithurralde, Mendez, Ferraro, Beretervide y Garderes.

En el primer tiempo ganaba Bohemios por 12 a 7.

En la etapa complementaria Bohemios se aseguró la victoria por 16 tantos a 12.

La victoria puede considerarse justa.

FACULTAD DE DERECHO

El jueves 11 de abril próximo a las 18 horas se efectuará en la Facultad de Derecho la elección de dos delegados de los profesores, dos de los abogados y uno de los escribanos que integrarán el Consejo Directivo de esa Casa de Estudio.

FUE DESIGNADA NUESTRA REPRESENTACION PARA LA COPA "DAVIS"

En la última sesión celebrada por la Asociación Uruguaya de Lawn-Tennis que tan dignamente preside el ministro-deportista Mr. Millington Drake, se designó el equipo de tennis que defenderá los prestigios de nuestro país frente a los fuertes representantes cariocas, en esa tradicional competencia que es la Copa Davis.

Estas designaciones han recaído en nuestros valores máximos, y nuestro equipo, integrado con Ponce de León, Cat y Satanham como titulares y Hernández y Galcerán como suplentes, puede darnos más de una satisfacción, ya que es reconocida la bondad de estos elementos que tan magnífico desempeño les cupo en ocasión del reciente sudamericano, pese a haber ocupado el tercer puesto.

Y un marco digno tendrá la realización de este torneo, que lo será la cancha de Carrasco, la cual en estos momentos está sufriendo una reforma, pues se han iniciado las construcciones de las graderías, las que como adelantáramos en una oportunidad, serán de cemento armado, y dispondrán de todas las comodidades necesarias para un estadio de esa categoría.

Mañana, con más detalles y con más espacio, nos extenderemos nuevamente sobre este Torneo, y realizaremos una nota-reportaje al señor Teddy Stanham. — OUT - SIDE.

DE LOS BUENOS

Ricardo Cat, figura de gran [illegible] sudamericano, y representante [illegible]

El Stadium de Basket-Ball

NUESTRA NOTICIA DE AYER, ha revolucionado el ambiente, en el seno de los aficionados, siendo el comentario obligado en los diversos círculos deportivos.

Es que es indudable, ya la afición estaba reacia, creyéndolo una utopía o poco menos, que llegara la hora en que dejase de convertirse muchas veces en "sardinas", cada vez que debía presenciar un cotejo, no hablemos de los clásicos, sino en matches de relativo interés.

El B. Ball, ha de ganar un cien por ciento más de su ya neta popularidad, porque un estadio, como el que se iniciará en breve, será poderoso incentivo porque el mismo le brindará las comodidades necesarias, para seguir en todo momento las incidencias y apreciaciones diversas sobre los espectáculos a realizarse, y que hoy, ni el "lince" de la leyenda, podía tomarse esa satisfacción.

Esfuerzo encomiable, será orgullo de nuestro clásico deporte del cesto, mereciendo toda clase de elogios ese conjunto de deportistas, que con clara visión de la marcha ascendente del mismo resuelven un problema de notoria necesidad en nuestro medio. — TIRO LIBRE.

Travesía del vapor francés "Mendoza"

Nos telegrafían de Marsella que, procedente de estas latitudes llegó ayer a ese puerto el vapor francés "Mendoza".

Llegó a su bordo el capitán Rallier du Batty, comandante del vapor "Tunisie", usina flotante del ingeniero señor Georges Claude.

El vapor "Tunisie", que partió de Río Janeiro el 22 del corriente, se dirige a Tolón.

Entre los pasajeros llegó igualmente el señor Labille, profesor francés de Zoología ante la Facultad de Buenos Aires.

ESTA TARDE A LA HORA 18 PARTEN LOS VETERANOS EN DIRECCION A ROSARIO DE S. FE

Albos y Bohemios esperan con optimismo el momento del match en sus respectivas concentraciones

SE DESIGNARON NUEVAS TRIPULACIONES PARA QUE NOS REPRESENTEN EN EL SUDAMERICANO DE REMO

MUCHOS FUTBOLERS INTERVINIERON AYER EN LA PRACTICA DE NACIONAL

FUE PROVECHOSO EL TRAINING — ANDREOLO TENDRA QUE SUSTITUIR A MARTINEZ — SE CONCENTRARON

A primera hora. — Nosotros anunciamos que ayer de mañana Nacional practicaría a sus equipos.

En efecto: hubo mucho movimiento ayer en el Parque Central.

De entrada el Sr. Servetti constituyó dos cuadros que hicieron futbol, durante media hora.

Los equipos iban así constituídos:

Team A. — Stratta; Silveira y Denis; A. Pérez, Silva y Fulchi, Labraga, Paulós, Sena, Rodriguez y Atilio Fernández.

Team B. — García; Lopez y Salazar; Cámera, Andreolo y Becoña, Tuana, Navicatte, Marquez, Piriz e Ithurbide.

Finalizó este pequeño match con un score favorable al team A de 3 a 1.

Los goles fueron logrados por Sena, Rodriguez y Silva, por el team A y Marquez por el B.

Así se hizo tiempo hasta que vinieron

LOS DE PRIMERA

Y nuevamente se integraron dos elevens:

Team C. — Stratta; Nasazzi y Riolfo; Chifflet, Acosta y Villanueva; Arispe, Ciocca, H. Castro, Rodriguez (Enrique Fernandez) y H. Scarone.

Team D. — García; Gemelli y Cabrera; A. Perez, Tórtora, y Fulchi; Labraga, Besiño, Gianelli, M. Rodriguez y A. Fernández.

—

Así se fué desarrollando el match mientras en el team D se iban realizando diversos cambios al punto que el eleven quedó completamente reformado.

He aquí su nueva constitución: García; Lopez y Cabrera; Cámera, Andreolo, y Becoña; Cortazzo, Nevicatte, Marquez, Cea e Ithurbide.

—

Esa transformación dió lugar a que el match de práctica adquiriera mayor brillo.

Como balance general de este partido, se obtuvo una excelente impresión de la forma en que se encuentran los elementos albos.

—

Es score fué de 1 a 1 marcando los goles Ciocca e Ithurbide.

NO INTERVINIERON

Marcelino Perez, Luis Martinez, Aurelio Saldombide y Britos. Se contentaron con hacer footing, pues sus lesiones aún no les permiten intervenir en el futbol.

—

Después del training los albos se concentraron en el Hotel de los Ingleses en Pocitos.

DEL ENTRENAMIENTO DE LOS BOHEMIOS EN LA RURAL

1: Aguiar quiere convencer a Amarillo del mejor juego que deben realizar el sábado para hacer bailar a Arsenio Fernández. Será a no dudarlo esta diminuta ala la gran atracción del match. — 2: Varios jugadores bohemios, escuchan alegres y confiados las observaciones que su excelente entrenador le formula al capitán del team A. Muniz.—3: El mejor back izquierdo del Campeonato Sudamericano, que nos formuló las declaraciones que destacamos en otro lugar de esta página

PRECIOS PARA LOS DOS MATCHES A JUGARSE EN EL ESTADIO

RAMPLA JUNIORS - PEÑAROL

Talud Amsterdam	$	0.25
Tribuna Colombes	"	0.40
Tribuna Olímpica	"	0.60
Tribuna América	"	0.80
Platea América	"	1.20
Señoras y señoritas —		
Tribunas Amsterdam, Colombes y Olímpica	$	0.25
Tribuna América	"	0.40
Menores, $ 0.15 y	"	0.25

WANDERERS - NACIONAL

Talud Amsterdam	$	0.25
Tribuna Colombes	"	0.40
Tribuna Olímpica	"	0.60
Tribuna América	"	0.80
Platea América	"	1.20
Señoras y señoritas —		
Tribuna Colombes	$	0.25
Tribuna Olímpica	"	0.30
Tribuna América	"	2.40
Menores —		
Tribuna Colombes	$	0.15
Tribuna Olímpica	"	0.20
Tribuna América	"	0.25

NO HIZO FUTBOL

Marcelino Pérez, sentido aún de una pierna se concretó a correr al margen del field

CONTINUAN LAS MULTAS EN PEÑAROL

SE LE SUSPENDIO EL VIATICO A BRAULIO CASTRO

En la sesión de ayer, el Consejo Directivo que preside el ingeniero Giorgi acordó privar del viático que le correspondía al jugador Braulio Castro por el partido jugado con Defensor, en vista de la falta de combatividad demostrada por el citado jugador en ese match.

El viático asignado a los jugadores asciende a $ 25.00.

CROSSLEY ES EL NUEVO TESORERO AURINEGRO

Habiendo sido aceptada la renuncia del señor Ernesto Fábrega Queirolo, en su doble cargo de consejero y tesorero de la entidad, el Consejo Directivo ha designado para ocupar este último cargo al señor Leonardo Crossley.

"Jugamos como siempre, pero nos ganaron bien", dijo Muniz

Ayer en el entrenamiento de Wanderers, tuvimos oportunidad de conversar con el excelente back izquierdo. A. Muniz.

Nuestras primeras palabras se basaron sobre la performance cumplida por su club frente a Racing, contestándonos el campeón de la manera siguiente: "Se dice que cumplimos una performance falsa, pero no es cierto, jugamos bien, pero los del Reducto se impusieron, porque jugaron mejor que nosotros; eso es todo".

Como puede verse, las palabras del capitán bohemio acusan una caballerosidad y una franqueza muy poco común en nuestro ambiente.

Y al referirnos al match de mañana contra Nacional, Agenor nos contestó lo siguiente: "Me parece que es un partido sumamente difícil. Pero tengo plena seguridad de que mis capitaneados, quemarán hasta el último cartucho en procura de los dos puntos, que se nos escaparon el domingo pasado. Nacional es a mi entender un team poderosísimo, basándose la mayoría de ese poder en su formidable línea de ágiles, pero a ese quinteto, nosotros le opondremos nuestro entusiasmo y derrocharemos energías en procura de un triunfo que nos acerque más al tan ansiado título de campeones. Pero con todo de salir un vencedor él será el que logre coordinar mejor sus esfuerzos en el field".

Como se puede apreciar las palabras del gran back bohemio están encuadradas dentro de una caballerosidad y una modestia que hablan muy a favor de la personalidad deportiva del capitán bohemio.

Delegación de la Liga Amateurs que irá a Mercedes

Se cita a los jugadores que se mencionan a continuación para que concurran al local de la Liga Uruguaya de Football Amateur (18 de Julio 1528) el próximo sábado a las 13 y 15 horas, a fin de tomar el ómnibus que la trasladará a la Ciudad de Mercedes:

Darío Rodriguez, Héctor Salaverry, Ebio Almiñana, Héctor Holanda, Pedro Méndez Pérez, Juan Pérez (Liverpool), Mario E. Daniel, Abrahan Lobos, Tomás Mijares, Julio Deleón Angel Rena, Juan Dibello, Héctor Sena, Segundo Villadónica, Santana Mosquiera, Francisco Petit y Tomás Pardien.

Botiquín: Donato Sangiovani.

Delegados: señores: Protasio Fernández, Juan Roberto Seitone y Federico Buenseñor.

Se avisa a los jugadores mencionados que deben concurrir munidos de sus correspondientes equipos, a excepción de la camiseta, distintivo que le proporcionará la Liga.

AVISO IMPORTANTE

Se cita a los jugadores que se mencionan a continuación para que concurran hoy viernes 29 de marzo de 1935, a las 19 horas, señores: F. Petito, A. Lobos,, A. Rena y Pedro Méndez Pérez.

Nacional llama a varios clubes del Campeonato de Menores

Se cita a los jugadores del team Barrio La Comercial y a los siguientes del team A. Quartino, Vasconcellos, Silveira, Luz, Casco, Buxarco, Perdomo, Goria, Pompicci, S. Román, y Tejera, para que concurran al Parque Central el viernes 25, a las 26 y 30.

Se cita a los jugadores del team B: Piorotti, Acosta, Rojo, Benzani, Cardozo (Eugenio), Solís, Lugo, Monteiro, Batea, Porta; y a los del team C: Díaz, Zunino, Paz, Gayoso, Carbone, Aguerrebere, Ferreira, Alonso, Lema, Melozno, Espíndola, para que concurran al Parque Central el viernes 29, a las 15 y 30.

Se recomienda puntual asistencia.

NO JUGARAN MAS?...

Hasta nuestra mesa de trabajo nos llega el rumor de que dos viejos y consecuentes defensores atenienses colgarían, en forma definitiva los tarros:

Ellos serían "Cluyrin", Larghi y Pedro Duplessis.

—Aunque no lo creemos, sería realmente de lamentar, que estos correctísimos deportistas, abandonasen los cuadriláteros, donde se han ganado en cien jornadas las simpatías de los que realmente valoran en un todo, la cultura, antes que nada en los espectáculos deportivos.

Fueron aceptadas las renuncias de los señores Rubino, Frávega Queirolo y Dell' Acqua

FUERON DESIGNADOS SUS SUSTITUTOS

El Consejo Directivo de Peñarol, en su sesión de ayer, por unanimidad, resolvió aceptar las renuncias oportunamente presentadas por los señores Vicente M. Rubino, Ernesto Frávega Queirolo y Antonio Dell'Acqua. Los mencionados deportistas serán sustituídos en sus cargos, los dos primeros en el Consejo Directivo y el tercero en la Comisión Fiscal, por los señores Manuel Brusco (hijo), Dr. Alberto T. Mantrana Garín y Ricardo Artiagua.

EL SEÑOR ALLIAUME ACLARA SU SITUACION ANTE LA RENUNCIA DE RUBINO

Mi exposición hecha en el seno del Consejo Directivo de Peñarol y que el señor Rubino utilizó como pretexto para renunciar, está encuadrada perfectamente dentro del sistema impuesto por el profesionalismo. El Club está obligado a cumplir lo pactado con sus jugadores, mientras éstos cumplan con las disposiciones expresas en los contratos; Peñarol cumplirá sin llegar a tomar medidas extremas pues el actual Consejo Directivo ha encausado su acción por las vías del orden administrativo y de la diplomacia; así lo han comprendido los asociados y de ello se han compenetrado los jugadores.

Dentro de las normas trazadas, Peñarol afronta la actual situación y se dirige con paso firme hacia el restablecimiento de su total poderío.

Lo expuesto, va como aclaración al criterio que he sustentado; con respecto al juicio que sobre mi actuación formula el señor Rubino en su renuncia, debo manifestar que no reconozco personería para juzgarme dentro de Peñarol a quien ya ha sido juzgado por los asociados en la elección de 1932 y confirmado ese juicio en el acto electoral del corriente año.

Y con esto pongo punto final a este incidente. — EDUARDO ALLIAUME.

UNA GRAN DISCIPLINA Y UN GRAN OPTIMISMO PUDIMOS NOTAR EN EL CAMPO BOHEMIO

En la tarde de ayer nos trasladamos hasta el pintoresco field de Wanderers en la Rural. Regular cantidad de público se hallaba presente en el campo bohemio, deseoso de aquilatar el verdadero estado de los playeres, que el sábado tendrán que disputar un match de difícil pronóstico frente al aguerrido equipo albo. Bajo la experta dirección del competente "coach" Carlomagno, el entrenamiento de ayer se redujo a efectuar piques de velocidad, shot al arco y calistenia.

En los varios ejercicios realizados, pudimos notar, la gran disciplina que impone Carlomagno a sus pupilos, ya que éstos acatan sin la menor protesta todas sus órdenes, y ponen mucho entusiasmo y una gran voluntad en cumplir en la mejor forma posible las indicaciones de su entrenador. Es por demás agradable, ver como las palabras de Carlomgano son órdenes que los jugadores acatan sin la menor protesta, fomentando con ello, una atmósfera de sana camaradería y disciplina que hacen del club bohemio uno de los conjuntos más homogéneos y mejor disciplinados de la Liga Profesional.

Todos los jugadores albinegros se ejercitaron ayer en la Rural, pudiéndose notar que el estado de entrenamiento que ostentan es óptimo y que el sábado ante Nacional han de producir una performance que esté encuadrada dentro de los justos prestigios del club de Carlitos Bastos.

Los jugadores concentrados en el Prado son los siguientes: Denis, Aguiar, Amarillo, Scoane, Peleaez, Rodriguez debido a que se encuentra algo debilitado, después de cumplir los ejercicios realizados ayer, fué llevado a Carrasco a la casa del presidente de Wanderers, para que los fuertes aires marinos tonifiquen sus pulmones.

En cuanto a Stipanicic, Muniz, Díaz, Taboada y Bonino, no se les obligó a concentrarse ya que todos se encuentran en gran estado y se tiene plena confianza en ellos

LO QUE NOS DIJO CARLOMAGNO

Al pregnutarle su opinión sobre la probable actuación de sus dirigidos frente a Nacional, el "coach" bohemio nos formuló las siguientes observaciones.

Mis muchachos se encuentran en muy buen estado de entrenamiento, y creo que frente a un rival de la calidad de Nacional, han de producir a no dudarlo, una gran actuación. De las bondades y las características de nuestro team, nada puedo agregarle ya que sus cualidades son archiconocidas. Y en cuanto al probable resultado del match, nunca me gustó abrir juicios definitivos antes de realizarse los encuentros, pero en esta oportunidad me aventuro a decir que, de actuar todos los hombres del team bohemio y en especial los de la línea delantera compenetrados de su verdadera misión y la importancia que para los hechos futuros del actual campeonato, tiene el encuentro de mañana vencidos o vencedores mis muchachos han de realizar un match que esté de acuerdo con la calidad de clásico que se le ha asignado y de seguro que han de dejar bien en alto los gloriosos colores albinegros.

Nos despedimos de Carlomagno y los muchachos, llevando en nuestro interior una gran satisfacción al ver el amor y el entusiasmo que ponen dirigentes y jugadores en servir en la mejor forma posible al club de sus amores.

Y creemos que el match de mañana ha de resultar sencillamente sensacional en los anales del football uruguayo.

Es posible que juegue contra Wanderers

Parece que Nacional recurrirá al "chivo" Andreolo, para llenar la plaza de centrohalf pues Luisito continúa sin mejorarse

RESULTADOS DE LAS REGATAS REALIZADAS AYER EN RIO LUJAN (R. A.)

LORENTI FUE VENCIDO POR EL REPRESENTANTE DEL "SCANDINAVOS"

BUENOS AIRES, 28 (Havas). — En la primera regata eliminatoria realizada hoy en el río Luján, Junior doble scull, ganaron las tripulaciones de la Marina y Canottieri Italiano, clasificándose finalistas.

BUENOS AIRES, 28 (Havas). — En las eliminatorias de las regatas de hoy se registraron los resultados siguientes en los repechajes:

Senior Doble Scull: ganó el Club de Regatas Argentina.

Novicio Four: venció el Club Hispano Argentino.

Repechajes de la categoría Four B: Teutonia se clasificó finalista.

Juniors Single Scull: el remero del Club Nacional de Regatas de Montevideo, Héctor Lorenti ganó fácilmente, clasificándose finalista.

Junior Fair Oars: venció el Buenos Aires Rowing Club.

Categoría Four A: venció el Club de La Plata.

Senior Eight: se clasificó finalista el Tigre Boat.

BUENOS AIRES, 28 (Havas). — En la regata de Junior Four A ganaron "Teutonia" y "Buenos Aires".

Los segundos van a repechaje.

En Junior Eight ganaron "Nacional" y "Canottieri Italiano".

LORENTI DEL NACIONAL DE REGATAS FUE VENCIDO

BUENOS AIRES, 28 (Havas). — En las regatas eliminatorias Junior Four B, ganaron "Bella Vista" y "Argentino".

Entre los perdedores se correrá un repechaje para definir al otro finalista.

En junior single scull, ganaron "Rosario" y "Escandinavos".

Este último ganó a "Nacional" de Montevideo.

Entre los perdedores se correrá un repechaje para clasificar al tercero.

Junior Pair Oars ganaron a La Marina y a Nacional de Montevideo.

ITHURBIDE

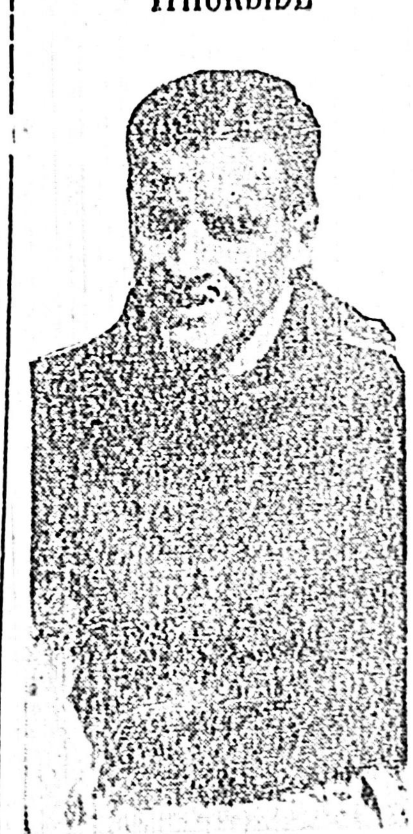

En muy buena forma, se encuentra el "vasco", que ayer marcó el único tanto de su bando en la práctica de su club

Franquicias en Peñarol para los ex socios que quieran reingresar

Se recuerda a los señores socios de Peñarol que se encuentra en vigencia, como consecuencia de la aprobación acordada por la última asamblea extraordinaria, la siguiente disposición transitoria:

Artículo 1.o Los socios del Club A. Peñarol, reunidos en asamblea general ordinaria, resuelven:

a) Fíjese un plazo de tres meses a contar desde la fecha, a fin de que todas aquellas personas, que siendo socios activos o suscriptores, se alejaron de los Registros sociales desde el 1.o de enero de 1932 hasta el 1.o de febrero de 1935 puedan reintegrarse al club con la misma categoría. A los socios suscriptores se le acordará el tiempo de antigüedad a contar desde la fecha de su última reincorporación. Las anteriores a ésta no tendrán ningún valor.

b) La solicitud de reincorporación debe hacerse mediante nota firmada por el interesado.

c) A los efectos de ésta disposición se libera al asociado de todo pago por concepto de reincorporación.

Urunday - E. Militar

Se han ultimado los detalles del match que sostendrán el próximo domingo los equipos estudiantiles del epígrafe. Indudablemente los aficionados al buen football tendrán en que distraer sus ocios mañaneros si hacen acto de presencia en ese encuentro que enfrentará a dos de los teams más calificados del torneo universitario. Tanto Escuela Militar como Urunday tiene sólidos prestigios entre los amantes del football y si el domingo brindan una lucha como lo permite esperar la calidad y el entrenamiento de sus componentes, nadie saldrá descontento del Estadio Militar. Al mismo tiempo adelantamos que no sería difícil que estos mismos equipos volvieran a enfrentarse en un match que tendría el simpático fin de beneficiar a una caritativa Institución Católica. Este partido nos muestra hasta donde llega el entusiasmo y el amor al club: los de Constituyente terminarán con él su training y antes de jugar la final con Defensor irán a abrir sus valijas en Rivera.

E. C.

NUEVAS DESIGNACIONES EFECTUADAS EN LA TARDE DE AYER

POR LA FEDERACION U. DE REMO EN SESION EXTRAORDINARIA PARA CONCURRIR AL SUDAMERICANO

Capitán del equipo de remeros uruguayos que van a Río de Janeiro: Guillermo Fernández Carrera.

Senior single scull: Guillermo R. Douglas (Montevideo Rowing)

Junior Eight: Luis E. Piccardo, Víctor L. Bernard, Eliseo Valeta, Ricardo Paysée, Ventura Berchesi, Luis Dubra, Federico Brito del Pino, Enrique Cunietti (stroker), Orlando R. Pissani (timonel). — (Montevideo Rowing Club).

Senior Pair Oars: Baldomero Benquet, Gabriel Benquet (stroker). — (Club Nacional de Regatas).